

VERITAS®

SCHMETZ INSIDE



Upute za uporabu AMELIA



www.facebook.com/veritassewing



www.instagram.com/veritassewing



www.veritas-sewing.com

AMELIA EARHEART
1897 - 1937
PILOT

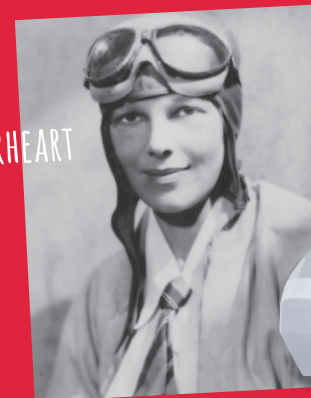

Čestitamo na kupnji Vašeg računalnog šivaćeg stroja. Kupili ste kvalitetan proizvod, napravljen s posebnom pozornošću, koji će Vam, ako se pravilno održava, služiti dugi niz godina.

Prije prve uporabe, molimo, pažljivo pročitajte ove Upute; posebnu pozornost obratite na sigurnosne upute. Osobe koje nisu upoznate s ovim Uputama, ne smiju koristiti ovaj uređaj.

U ovim ćete Uputama pronaći sve što trebate znati o uporabi Vašeg računalnog šivaćeg stroja. Ukoliko i dalje budete imali bilo kakva pitanja, molimo obratite se Vašem prodavaču.

Želimo Vam puno zadovoljstva i uspjeha u šivanju!

Pitanja koja se odnose na stroj, usluge i brigu o klijentima



www.service.veritas-sewing.com

Tijekom uporabe elektroničkog uređaja, moraju se pratiti temeljne sigurnosne upute. Ove Upute za uporabu pročitajte prije uporabe Vašeg računalnog šivaćeg stroja, te ih držite dostupnima.

OPASNOST – Za smanjenje rizika od elektro šoka:

1. Računalni šivaći stroj ne smije biti ostavljen bez nadzora kada je uključen u struju.
2. Uvijek isključite ovaj uređaj iz struje, odmah nakon uporabe i prije čišćenja istog.

UPOZORENJA – Za prevenciju opekline, požara, elektro šoka ili tjelesnih ozljeda:

1. Elektronički uređaji nisu igračke za djecu. Kontrolirajte djecu kako bi spriječili njihovo igranje ovim računalnim šivaćim strojem. Posebnu pozornost obratite ako računalni šivaći stroj koriste djeca ili se koristi u blizini djece.
2. Ovaj računalni šivaći stroj se mora koristiti samo onako kako je opisano u ovim Uputama. Pribor se koristi samo ako je sukladan ovim Uputama i preprukama proizvođača; u suprotnom, uređaj se može oštetiti.
3. Nikada ne koristite ovaj računalni šivaći stroj ako su kabel ili konektor oštećeni, ako ne rade ispravno ili su u kvaru nakon pada ili oštećenja ili nakon kontakta s vodom. U svakom od navedenih slučajeva, odnesite računalni šivaći stroj najbližem ovlaštenom i specijaliziranom prodavaču ili u servisni centar na provjeru ili popravak, odnosno na postavku elektroničkih ili mehaničkih dijelova.
4. Nikada ne koristite računalni šivaći stroj dok su ventilacijski otvori blokirani. Ventilacijske otvore na uređaju, kao i na nožnoj pedali držite čistima, bez nečistoća, prašine i ostataka odjeće.

5. Prste držite dalje od pokretnih dijelova. Posebnu pozornost obratite kada su Vam prsti u blizini igle za šivanje. Pokretni dijelovi kao što su igle, podizač stopice itd., posebno su opasni za ruke i prste. Područje šivanja se mora konstantno nadzirati dok je stroj u uporabi. Postavke na stroju npr. promjena igle, uvlačenje konca, postavka špulice ili zamjena stopice rade se samo kada je stroj isključen (glavni prekidač postavljen na „O“).
6. Računalni šivaći stroj uvijek isključite iz struje tijekom izvođenja radnji na održavanju, prema Uputama, npr. kada se uklanja poklopac, podmazuje ili čisti uređaj ili tijekom zamjene žarulje. Ovim se podrazumijeva isključivanje iz utičnice. Uređaj također isključite iz utičnice kada se isti pomiče ili nije u uporabi.
7. Za isključivanje stroja, postavite glavni prekidač na „O“ i izvucite utikač. Utikač uvijek izvucite iz utičnice kada je stroj bez kontrole, kako bi se spriječile tjelesne ozljede iznenadnim pokretanjem stroja.
8. Ne povlačite kabel kako biste utikač izvukli iz utičnice. U tu svrhu, uvijek koristite samo utikač, a ne kabel.
9. Kabel ne smije visiti preko kuteva ili rubova, ne smije biti prignječen (rizik od električnog šoka!). Kabel postavite tako da ne postoji rizik.
10. Koristite odgovarajući poklopac ubodne ploče koji se dostavlja zajedno sa strojem. Uporaba neodgovarajućeg poklopcu ubodne ploče može dovesti do lomljenja igle.
11. Ne koristite iskrivljene ili slomljene igle.
12. Uređaj uvijek koristite na suhoj, stabilnoj i ravnoj radnoj površini. Uređaj držati dalje od vrućih površina i otvorene vatre.

Važne sigurnosne upute

13. Ne vucite i ne gurajte tkaninu tijekom šivanja – tako možete iglu pretjerano saviti, zbog čega igla može pući.
14. Ne postavljajte i ne bacajte predmete na računalni šivaći stroj.
15. Računalni šivaći stroj ne koristite na otvorenom.
16. Računalni šivaći stroj ne koristite u prostorijama u kojima se koriste pogonska goriva (npr. sprejevi) ili kisik.
17. Pod normalnim radnim uvjetima, zvučni tlak/ razina buke iznosi 75 dB(A).
18. Ugasite računalni šivaći stroj ili ga isključite iz struje ako ne radi pravilno.
19. Nikada ništa ne stavljajte na pogonsku pedalu!
20. Ovaj uređaj nije namijenjen za uporabu od strane lica (uklj. djecu) s ograničenim tjelesnim, senzornim ili mentalnim sposobnostima ili osobama bez iskustva ili vještina, osim ako takve osobe imaju nadzornika ili im je detaljno objašnjeno kako sigurno rabiti uređaj, te ako ih je osoba, odgovorna za njihovu sigurnost, upoznala s mogućim rizicima.
21. Kontrolirajte djecu u smislu sprječavanja igranja ovim uređajem.
22. Uređaj nikada ne koristite u vlažnom stanju ili u vlažnoj okolini.
23. Nikada ne potapajte uređaj u vodu ili drugu tekućinu (Rizik od elektro šoka).
24. Uređaj priključiti samo na izmjeničnu struju (100-240 V).
25. S uređajem preporučamo uporabu prekidača sa uzemljenjem.
26. Ako je LED svjetlo oštećeno, zamijeniti ga treba proizvođač ili njegov korisnički servis, u cilju prevencije opasnosti.
27. Šivaći stroj se mora koristiti samo s papučicom tipa C-9000.
28. Ako je kabel nožne pedale oštećen, u cilju prevencije opasnosti, zamjenu mora izvršiti proizvođač, njegova korisnička služba ili slično kvalifikovana osoba.
29. Držite ove Upute na odgovarajućem mjestu, u blizini uređaja. Kada uređaj dajete trećoj strani, molimo da joj prosljedite i ove Upute.

SIGURNOSNE INFORMACIJE DRŽITE NA SIGURNOM MJESTU.

Računalni šivaći stroj dizajniran je samo za kućnu uporabu.

Važne sigurnosne upute.....	4-5	Tipke za podešavanje duljine boda	35	(vez, krpanje, izrada monograma)	63
Glavni dijelovi stroja.....	7	Tipka za odabir režima	35	Stopica s gornjim transportom	64
Kontrolne tipke stroja.	8	Tipka za rotiranje boda kao u zrcalu.....	36	Spojni bod.....	65
LCD zaslon	9	Izravan režim za odabir standardnih bodova ..	37	Ukrasno prešivanje	66
Pregled bodova.....	10	Numeričke tipke za odabir uzoraka		Školjkasti bod	67
Pribor	11	i ukrasnih bodova.....	37	Školjkasti porub	67
Prije prve uporabe	12	Savjeti za šivanje	38-39	Opšivanje školjkastim bodom	67
Uključivanje stroja na izvor napajanja.....	13	Šivanje kutova..	38	Rotiranje boda duž osi (kao u zrcalu).....	68
Postavljanje stopice.....	14	Povratno šivanje.....	38	Uporaba dvoigle.....	69
Namotavanje konca na špulicu	15-16	Slobodna rukavna platforma.....	38	Prikaz poruke s uputom.....	70
Umetanje špulice	17	Postavka produžnog stola.....	39	Održavanje....	71
Uvlačenje gornjeg konca.....	18-19	Šivanje teških tkanina.....	39	Čišćenje zaslona.....	71
Uporaba uvlačivača za iglu	20	Promjena položaja igle.....	40	Čišćenje površine stroja za šivanje.....	71
Uvlačenje donjeg konca.....	21	Promjena duljine boda.....	40	Čišćenje čunka.....	71
Postavke	22	Cik-cak bodovi....	41	Rješavanje poteškoća.....	72
Rezanje konca.....	22	Streč bodovi.....	42	Odlaganje u otpad.....	73
Dvostupanjski podizač stopice	22	Stopica za opšivanje.....	43		
Postavke pritiska stopice.....	22	Višenamjenska stopica.....	43		
Početak šivanja	23	Slijepi porub	44		
Start/Stop tipka	23	Ušivanje gumba	45		
Papučica.....	23	Šivanje rupica za gumbe	46-49		
Napetost konca	24	Izrada rupice za gumb s špagom	49		
Tablica prikaza stopica	25-26	Mostići.....	50		
Odgovarajuća igla/tkanina/konac	27	Rišelje rupica	51		
Zamjena igle.....	28	Bod za krpanje...	52-53		
Podizanje ili spuštanje donjih transportera.....	28	Prišivanje patent zatvarača	54-55		
Postavke jednolikosti šava.....	29	Pršivanje patent zatvarača s preklopom.....	55		
Operativne tipke.....	30-36	Uski porub.....	56		
Start/Stop tipke	30	Ukrašavanje prišivanjem vrpce.....	57		
Tipka za rezač konca	30	Šivanje saten bodom	58		
Tipka za povratno šivanje.....	31	Vodilica ruba/šava.....	59		
Tipka za automatsko zaključavanje boda.....	32	Nabiranje	60		
Tipka za podizanje/spuštanje igle.....	33	Žabice.....	61		
Tipka za postavku širine	34	Slobodni vez.....	62-63		

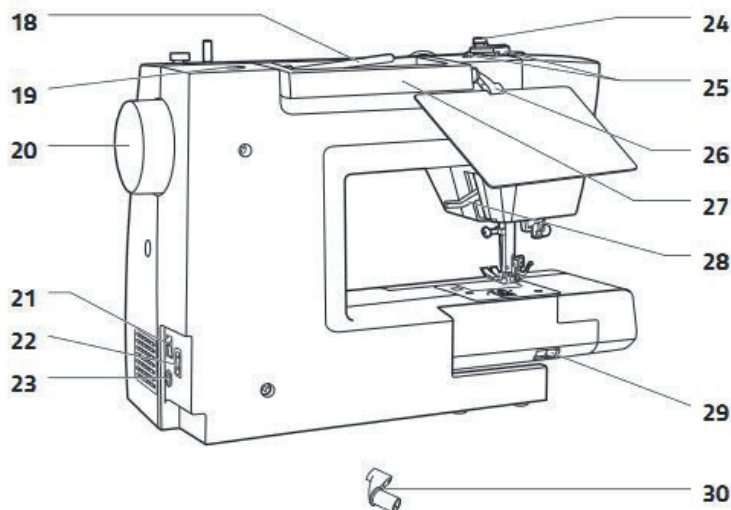
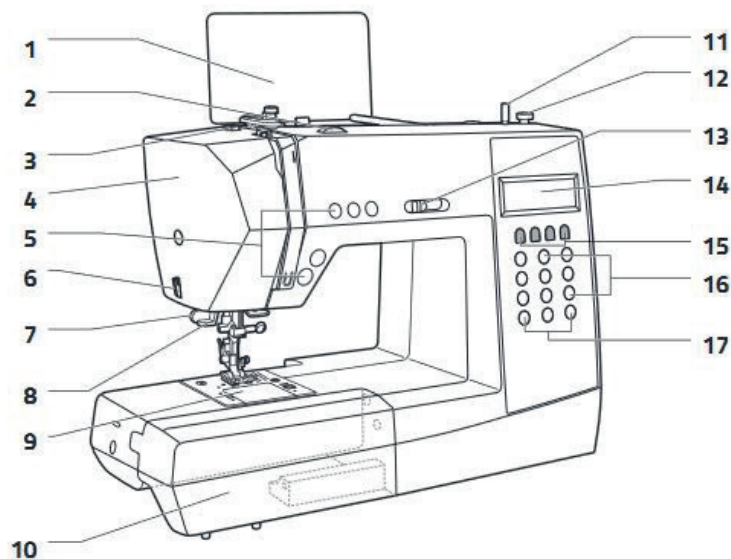

Glavni dijelovi stroja

- 1 Pločica s prikazom bodova (držač ploče se nalazi u kutiji za dodatni pribor)
- 2 Regulator napetosti konca
- 3 Vodilica za namotavanje špulice
- 4 Prednja ploča
- 5 Operativne tipke (A)
- 6 Rezač konca
- 7 Poluga za rupicu za gumb
- 8 Uvlačivač konca u iglu
- 9 Ubodna ploča
- 10 Stol za šivanje i kutija za pribor
- 11 Vreteno za namotavanje špulice
- 12 Graničnik za namotavanje konca na špulicu
- 13 Regulator za postavke brzine šivenja
- 14 LCD zaslon
- 15 Operativne tipke (B)
- 16 Tipke za odabir bodova (C)
- 17 Gumbi za izbor šivaćih bodova (B)
- 18 Vodoravni nosač rolice
- 19 Otvor za pomoćni nosač rolice
- 20 Zamašnjak
- 21 Glavni prekidač napajanja
- 22 Utičnica
- 23 Konektor za pedalu
- 24 Vodilica za namotavanje špulice
- 25 Vodilica za namotavanje gornjeg konca
- 26 Otvor za postavljanje pločice s prikazom bodova*
- 27 Ručka
- 28 Podizač stopice
- 29 Poluga za spuštanje zubaca transportera
- 30 Držač pločice s prikazom bodova se nalazi u kutiji za dodatni pribor.
 Detalje o njegovom postavljanju pogledajte na str 27

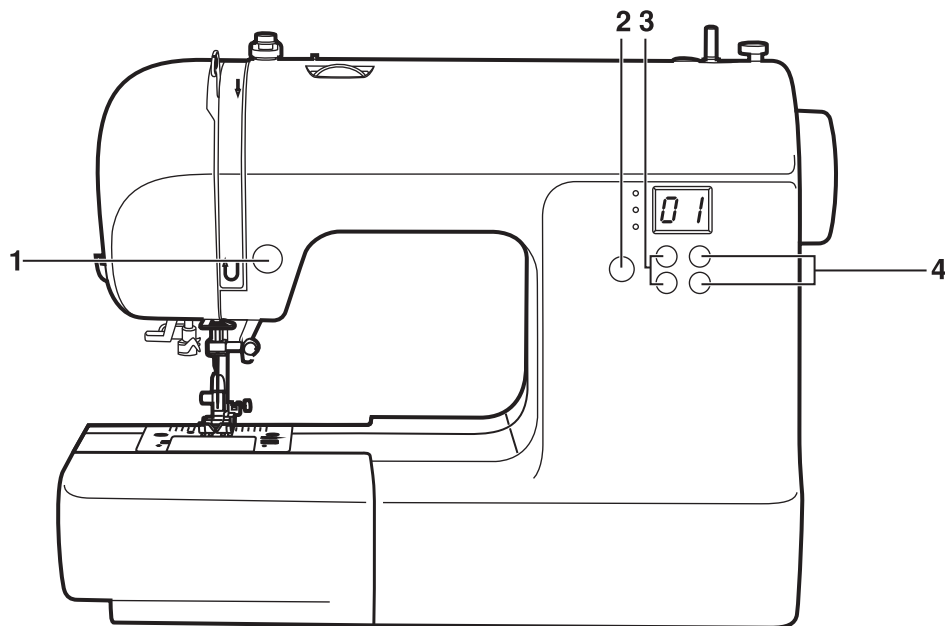

A. Operativne tipke (vidjeti stranicu 67)

1 START/STOP tipka

Tipka za pokretanje ili zaustavljanje stroja.

2 Tipka za rezač konca

Pritisnite ovu tipku nakon završetka šivanja i stroj će podrezati konce.

3 Tipka za povratno šivanje

Pritisnite ovu tipku za povratno šivanje bodova ili šivanje bodova za ojačanje malom brzinom.

4 Tipka za automatsko zaključavanje boda

Pritisnite ovu tipku kako biste prošli bodove za zaključavanje šava, odmah ili na rubu uzorka, nakon čega će stroj automatski završiti šivanje.

5 Tipka za postavljanje igle u gornji/donji položaj

Pritisnite ovu tipku za pomicanje igle u gornji/donji položaj. Igla će biti programirana na zaustavljanje u odabranom položaju sve dok ovu tipku ne pritisnete ponovo. Prikazati će se odgovarajući simbol na LCD zaslonu.

6 Regulator za postavke brzine šivanja

Pomaknite ovu ručicu za postavku brzine šivanja.

B. Operativne tipke (vidjeti stranicu 75)

7 Tipke za postavku duljine boda

Pritisnite ovu tipku za unaprijed programirane duljine boda.

8 Tipke za postavku širine boda

Pritisnite ovu tipku.

9 Tipka za odabir režima kod biranja boda/uzorka

Pritiskom na ovu tipku, prelazite na režim „Direct“, u kojem možete izravno izabrati jedan od 10 standardnih bodova pritiskom na tipku ili možete prijeći na numerički režim „Patterns“, u kojem birate standardne ili ukrasne bodove i uzorke koristeći numeričke tipke (90 različitih opcija). Vidjeti stranicu 23 „Pregled bodova“ odnosno pločice s prikazom bodova.

10 Tipka za rotiranje uzorka kao u zrcalu

Pritisnite ovu tipku za šivanje rotiranog uzorka.

C. Tipke za odabir (vidjeti stranicu 23)

11 S ovih 10 tipki možete izabrati jedan od 10 standardnih bodova (u „Direct“ režimu) ili upisati broj za biranje jednog od 90 ukrasnih bodova i uzoraka.

Značenje simbola

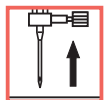

Podignite iglu



Podignite stopicu



Spustite stopicu

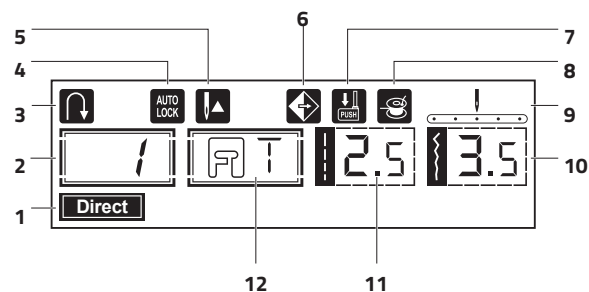

LCD zaslon kada se biraju izravni uzorci

- 1 Izravan režim
- 2 Broj uzorka
- 3 Povratno šivanje
- 4 Auto-zaključavanje
- 5 Iгла u položaju nagore
- 6 Rotiranje uzorka boda
- 7 Poluga za rupicu za gumb
- 8 Namotavanje špuljice
- 9 Položaj igle
- 10 Širina boda
- 11 Duljina boda
- 12 Predložena stopica

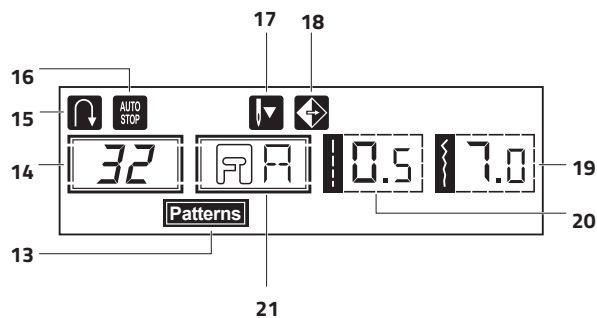

LCD zaslon kod odabira uzoraka numeričkim režimom

- 13 Numerički režim odabira boda
- 14 Broj uzorka
- 15 Povratno šivanje
- 16 Automatsko zaustavljanje
- 17 Spuštena igla
- 18 Rotiranje uzorka boda kao u zrcalu
- 19 Širina boda
- 20 Duljina boda
- 21 Predložena stopica

Standardni bodovi izravnim odabirom



Skupina B uzorci bodova odabrani numeričkom selekcijom

(Standardni i ukrasni bodovi i uzorci)

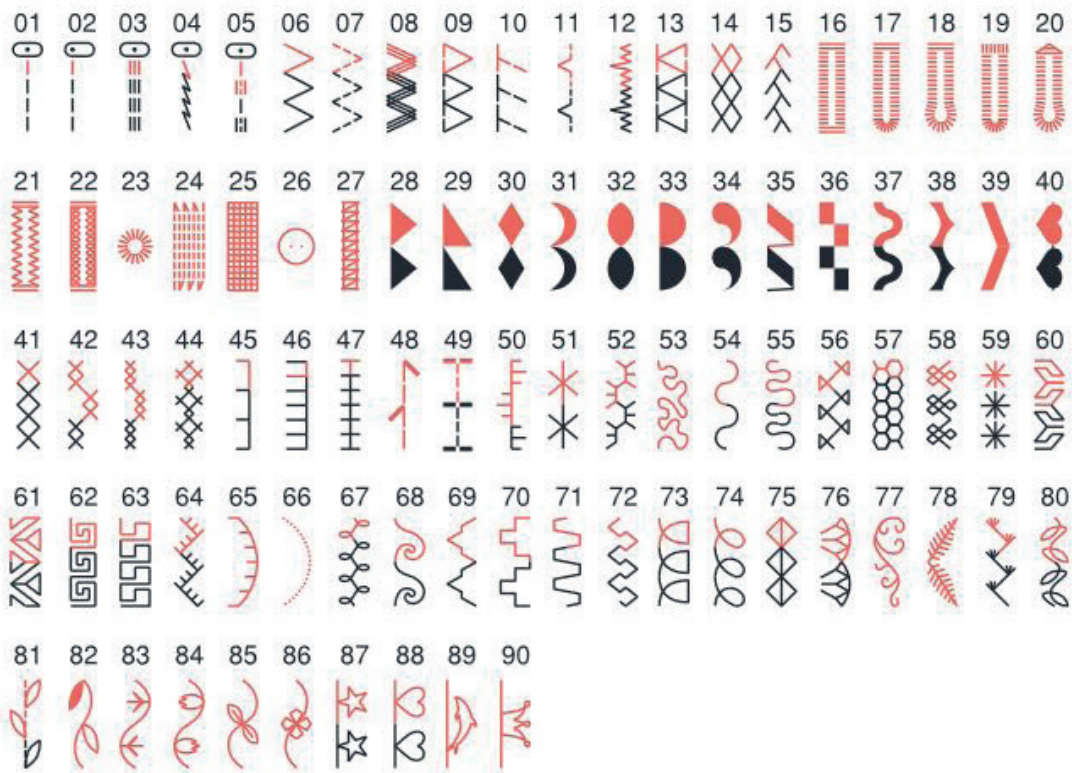

BILJEŠKA: Crveno označeni bodovi u tablicama prikazuju pojedinačni izgled boda.

Standardni pribor



1



2

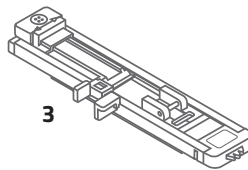

3

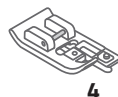

4

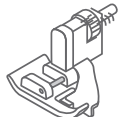

5



6



7



8



9



10



11



12



13



14

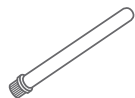

15



16

Opciono



17



18

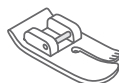

19



20



21



22

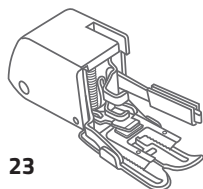

23

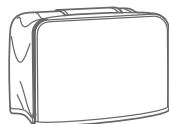

24



25

Standardni pribor

- 1 Višenamjenska stopica
- 2 Stopica za patent zatvarač
- 3 Stopica za rupicu za gumb
- 4 Stopica za opšivanje
- 5 Stopica za slijepi porub
- 6 Stopica za šivanje saten bodom
- 7 Stopica za ušivanje gumba
- 8 Četkica za čišćenje/paralica
- 9 Držak kalema
- 10 Graničnik/quilt vodilica
- 11 Špulica (3x)
- 12 Odvijač (veliki i mali)
- 13 Pakiranje igala
- 14 Podloga za rolicu konca od filca
- 15 Pomoćna rolica konca
- 16 L-odvijač

Opciono

- 17 Stopica za ukrašavanje prišivanjem vrpce
- 18 Stopica za rol porub
- 19 Stopica za quilting
- 20 Stopica za krpanje/vez
- 21 Stopica za nabiranje
- 22 Dvoigla
- 23 Stopica s gornjim transportom
- 24 Zaštitnik šivaćeg stroja od prašine
- 25 Produžni stol

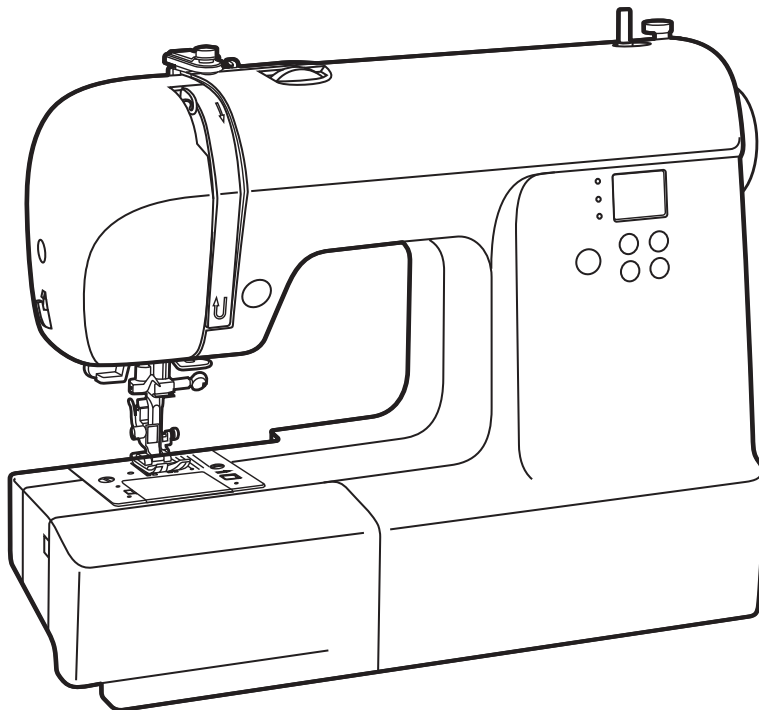

Prije prve uporabe

Nepravilna uporaba električne energije može biti smrtonosna. Stoga, pročitajte sigurnosne mjere na stranici 8, kao i sljedeća sigurnosna upozorenja:

- Provjerite da deca nemaju mogućnost igranja šivaćim strojem!
- Pokretna igla predstavlja rizik, ne dodirujte je!
- Svi postupci koji se izvode području igle, stopice i poklopca ploče za šivanje, moraju se izvoditi samo kada je stroj isključen (postavite glavni prekidač na „0“ položaj).
- Uklanjanje i zamjena rollice konca radi se samo kada je uređaj isključen (prekidač za napajanje postaviti na „0“).
- Za nesmetano šivanje posebice je značajno pravilno postavljanje i namotavanje špulice kao i uvlačenje gornjeg konca. Molimo da obratite posebnu pozornost i nastavite korak po korak, kako je navedeno.

Posljednji korak prije pokretanja stroja

Kutija za pribor se nalazi u produžnom stolu. Produžni stol možete povući nalijevo. U njemu se nalazi držač pločice s prikazom bodova. Gurnite držač bočno u prorez držača, a pločicu pomjerite u prorez držača.

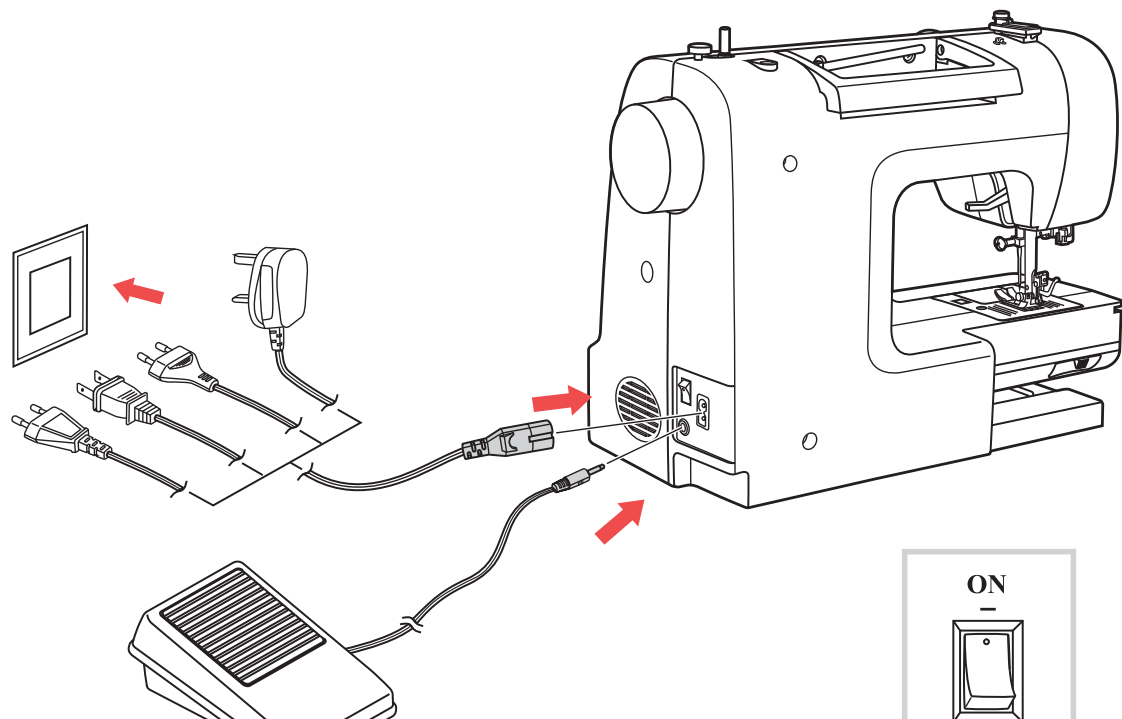

OPREZ: Uvek provjerite je li stroj isključen iz napajanja i je li glavni prekidač postavljen na „O“ kada stroj nije u uporabi, kao i prije postavljanja i uklanjanja dijelova (npr. kod zamjene igle).

Uključivanje stroja na izvor napajanja

Prije uključivanja u struju, provjerite jesu li voltaža i frekvencija, prikazane na stroju, sukladne Vašoj mreži električne energije.

1. Postavite stroj na stabilnu površinu.
2. Spojite papučicu u konektor.
3. Uključite kabel u stroj umetanjem dvopolnog utikača u utičnicu.
4. Uključite utikač kabela u utičnicu.
5. Okrenite prekidač za napon na “-” položaj (ON).
6. Žarulja na stroju će se upaliti kada je prekidač uključen.

Za isključivanje, okrenite prekidač na off položaj “O”, a onda izvucite utikač iz utičnice.

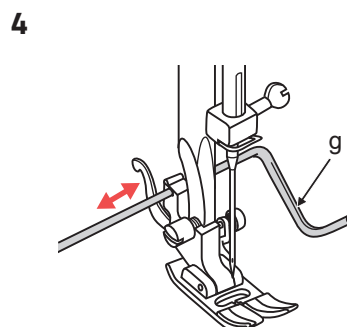
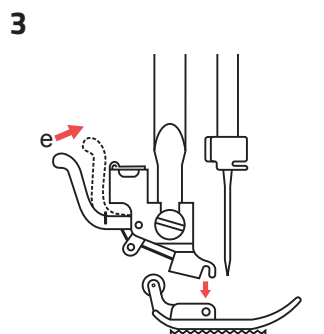
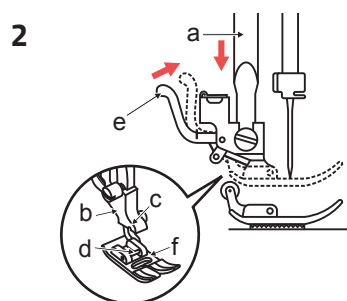
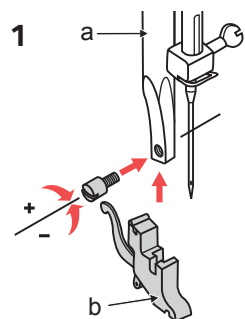
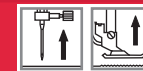

POZOR: Okrenite prekidač na off („0“) položaj kada mijenjate stopicu.

Postavljanje/uklanjanje stopice

Postavljanje držača stopice

1. Podignite ručicu stopice (a) podizanjem dizača stopice.
2. Postavite držač stopice (b) kako je prikazano.

Postavljanje stopice

1. Spustite polugu stopice (b) tako da se žljeb (c) nađe iznad osovinice.
2. Podignite ručicu (d).
3. Spustite držač stopice (b) a stopica (f) će automatski biti prikačena.

Uklanjanje stopice

1. Podignite stopicu. Podignite ručicu (e), stopica će se odvojiti.

Postavljanje vodilice/ivice šava

1. Vodilica/rub šava (g) postavlja se kako je prikazano. Prema potrebama, postavite za porubljivanje, nabiranje, quilting, itd.

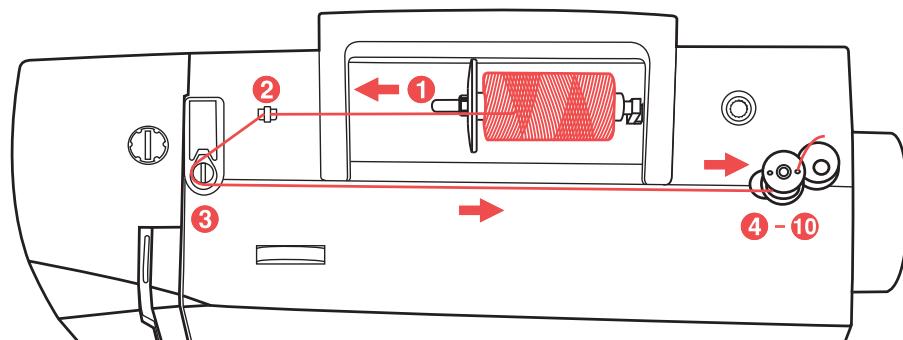

Namotavanje špulice

Postavite konac i držač rollice na nosač rollice.

1. Za veće nosače rollice, postavite veću stranu držača rollice prema rollici. Za manje rollice, postavite manju stranu držača rollice prema rollici, ili upotrijebite mali držač rollice. Ako rollica za konac sadrži otvor za provlačenje konca, postavite ovaj rub rollice udesno, tako da se konac ne zaglavljuje tijekom uvlačenja u špulicu.
2. Provučite konac kroz vodilicu konca.
3. Obmotajte konac oko zateznih djskova u smjeru suprotno od kazaljke na satu, vodeći računa da se konac ne uvrće. (vodilica donjeg konca).
Provučite rub konca kroz jedan od unutarnjih otvora u špulici, kako je prikazano na slici, i postavite praznu špulicu na vreteno.
5. Gurnite špulicu udesno.

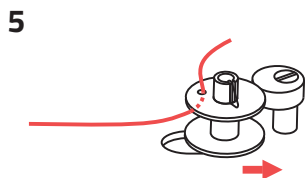
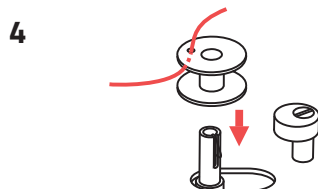
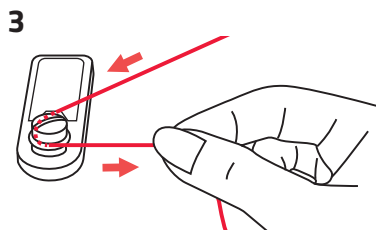
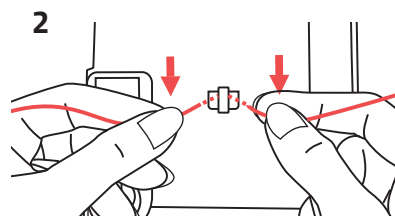
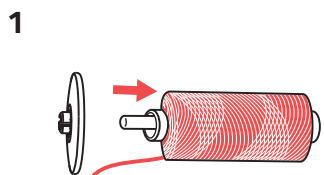



6

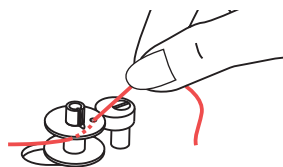

7

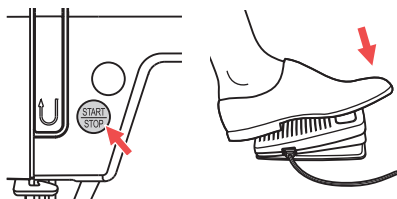

8

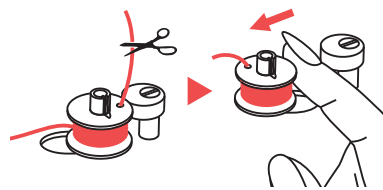

9



10

Namotavanje konca na špuljicu

1. Kada se vreteno za namotavanje špuljice pomakne udesno tj. u „položaj namotavanja špuljice“, pojavljuju se simboli na LCD zaslonu. Simbol će nestati sa LCD zaslonu kada se vreteno za namotavanje špuljice pomakne ulijevo tj. u „položaj šivanja“.
2. Držite rub konca čvrsto jednom rukom.
3. Pritisnite Start/stop tipku ili stopicu.
4. Nakon što je špuljica povukla nekoliko namotaja, zaustavite stroj i odsijecite konac porub otvora špuljice. Nastavite namotavati špuljicu dok ne bude puna. Motor se automatski zaustavlja kada se špuljica napuni. Zaustavite stroj pritiskom na tipku Start/Stop ili otpustite pedal. Povucite osovinu motača špuljice ulijevo.
5. Odsijecite konac, a onda uklonite špuljicu.

BIJJEŠKA: Kada je prekidač za namotavanje špuljice postavljen udesno, „Položaj namotavanja špuljice“ (odg.

simbol  se pojavljuje na LCD zaslonu), stroj neće šiti a zamašnjak se neće okretati. Za početak šivanja, pomaknite prekidač za namotavanje špuljice ulijevo „položaj šivanja“ (simbol nestaje).



Umetanje špulice

Kod umetanja ili uklanjanja špulice, igla mora biti potpuno podignuta, stoga pritisnite tipku "Spuštena/podignuta igla". Također, podignite stopicu. Tada isključite stroj.

POZOR:
Isključite glavni prekidač („0“) prije postavljanja ili uklanjanja špulice.

1. Oslobodite poklopac povlačenjem ručice nadesno (strelica) i uklonite prozirni poklopac iznad špulice.
2. Ubacite špulicu u ležište čunka pazeći da se navoj konca nalazi u smjeru suprotnom smeru kazaljki na satu (strelica).
Provucite konac kroz prorez (A).
3. Prstom nježno držite vrh špulice. Provucite konac kroz vodilice konca na ubodnoj ploči kao što je prikazano strelicama od (A) do (B).
4. Provucite konac kroz vodilice konca na ubodnoj ploči kao što je prikazano strelicama od (B) do (C).
Kako biste odsjekli višak konca, povucite konac unazad preko oštice, u točki (C).
5. Zatvorite poklopac špulice. Poklopac prvo postavite na lijevu stranu, a onda pritisnite udesno dok ne legne na svoje mjesto.

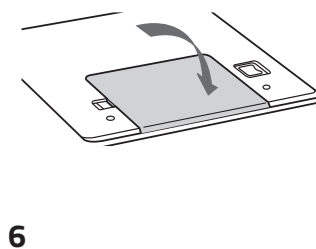
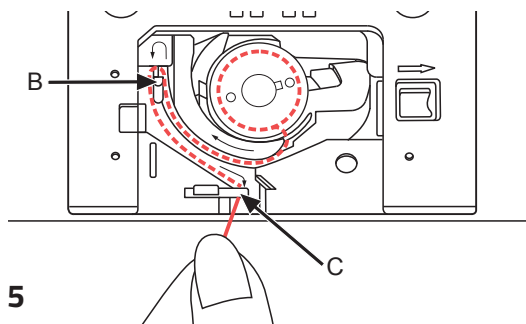
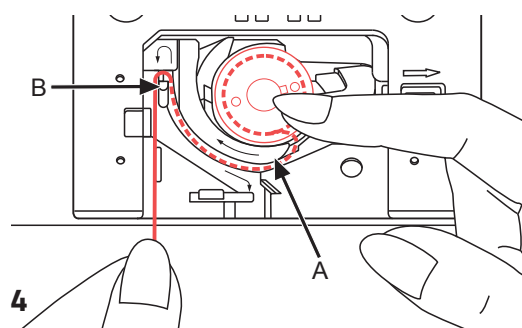
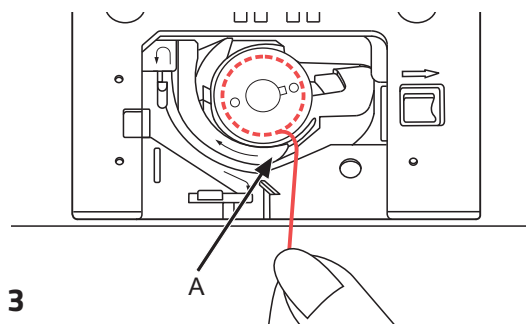
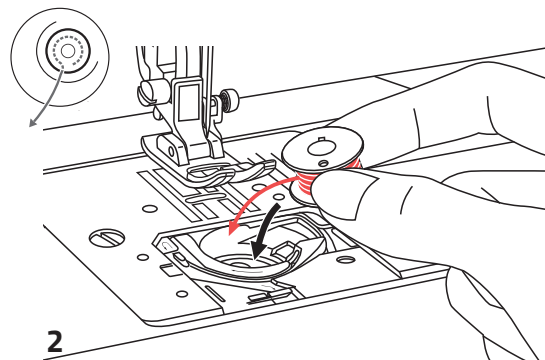
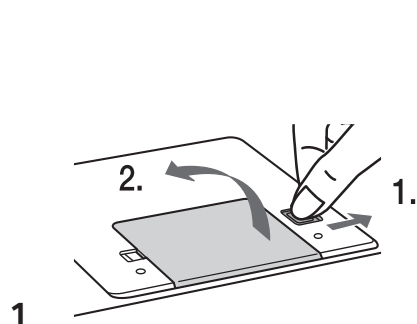

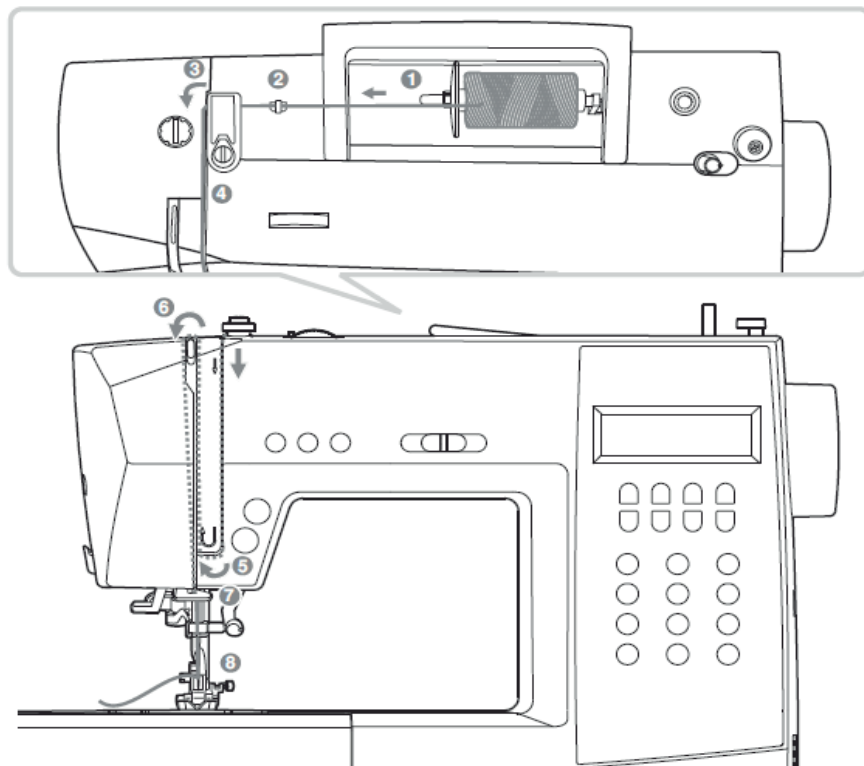

Uvlačenje gornjeg konca

BILJEŠKA: Uvlačenje gornjeg konca je jednostavno.

Važno je uvlačenje konca izvesti pravilno jer, u suprotnom, može doći do pojave određenih problema tijekom šivanja.

Prvo uključite stroj pomoću prekidača za napajanje (položaj "-"). Podignite iglu u najviši položaj točku, pomoću tipke za podizanje i spuštanje igle (ne okretanjem zamašnjaka jer će poremetiti najbolji položaj za umetanje konca u iglu), također podignite stopicu ručicom za oslobađanje diskova za zategnutost.

Isključite stroj ("0" položaj) tijekom uvlačenja konca iz sigurnosnih razloga.

Podignite nosač rolice.

1. Postavite rolicu za konac na nosač tako da konac dolazi s prednje strane, a onda postavite držač na rub nosača.
2. Provucite konac od držača kroz vodilicu gornjeg konca.

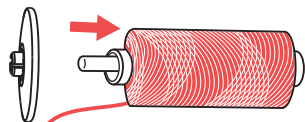

1

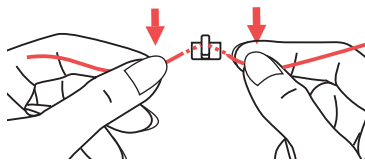

2

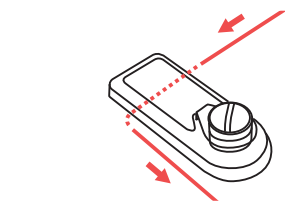
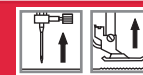

1

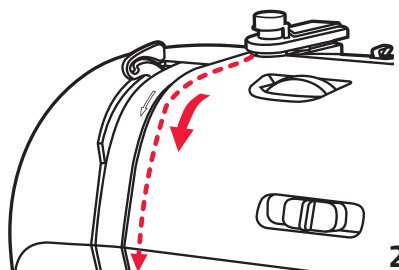

2

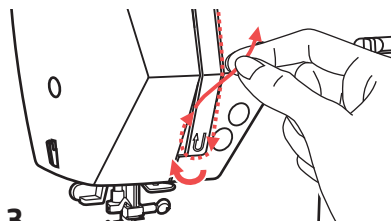

3

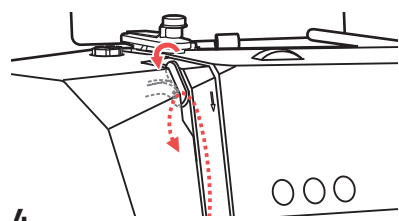

4

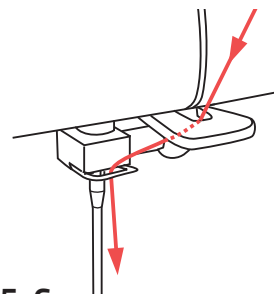

5, 6

Uvlačenje gornjeg konca

1. Provucite konac oko vodilice konca povlačenjem konca kroz oprugu za predzatezanje kako je prikazano na slici.
2. Provucite konac kroz desni prorez i povucite ga nadolje.
3. Provucite konac oko otvora držača opruge a zatim ponovo nagore.
4. Na rubu ovog poteza, provucite konac s desne strane ulijevo, kroz otvor na davaču konca i zatim ponovo nadole.
5. Provucite konac iza ravne, vodoravne vodilice konca.
6. Povucite rub konca kroz iglu sprijeda ka nazad, i povucite oko 10 cm konca.

Za uvlačenje konca u iglu, upotrijebite uvlakivač konca. (Na sljedećoj stranici).

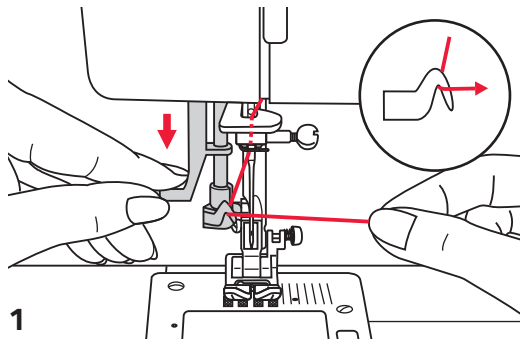

1

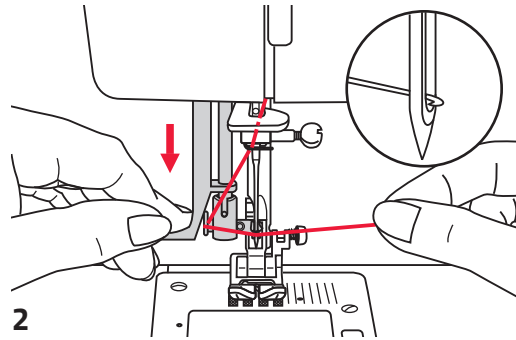

2

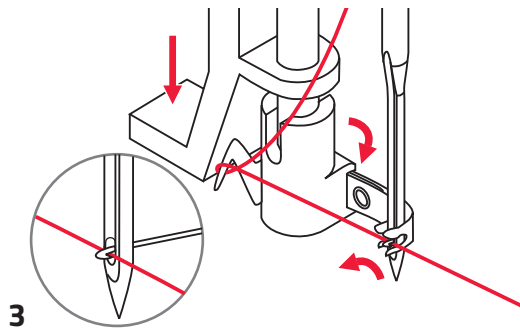

3

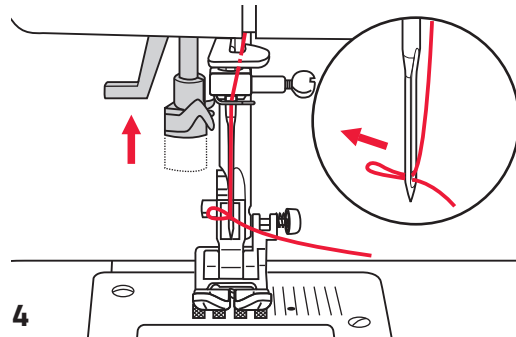

4



POZOR: Prekidač za napajanje postavite na off položaj („0“).

VAŽNO: Iгла je podignuta prije postavljanja na najviši položaj (tipkom „Podignuta/spuštena igla“).

Spustite stopicu.

Uporaba uvlakivača konca u iglu

1. Polako spuštajte polugu uvlakivača konca u iglu i provucite konac kroz vodilicu konca kako je prikazano na slici, a onda nadesno.
2. Uvlakivač konca u iglu se automatski okreće na položaj za uvlačenje konca, a vrh kukice prolazi kroz ušicu igle. Izvucite konac ispred igle.
3. Lagano držite konac i polako otpuštajte polugu. Kukica će se okrenuti i povući konac kroz ušicu, formirajući petljicu.
4. Povucite konac kroz ušicu igle.

BILJEŠKA:

Uvlakivač konca u iglu ne funkcionira:

- s iskrivljenim ili neispravnim iglama (stranica 65)
- ako igla nije na najvišem položaju, u suprotnom kukica neće odgovarati ušici igle.
Iglu uvijek postavljajte na njen najviši položaj, pritiskom na tipku „Iгла u gornjem/donjem položaju“ (Nikada ne koristiti zamašnjak)
- s dvostrukim iglama (ne spadaju u priloženi pribor)

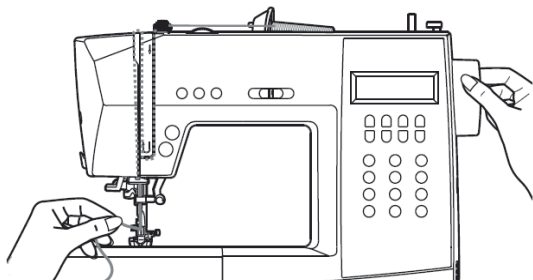

1

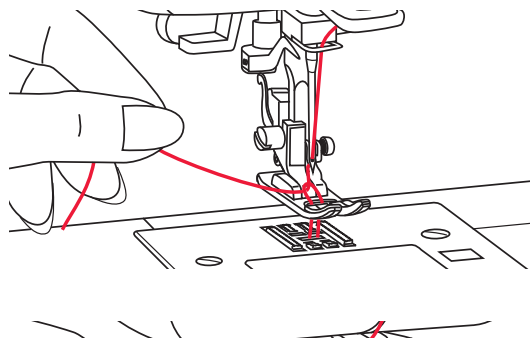

2

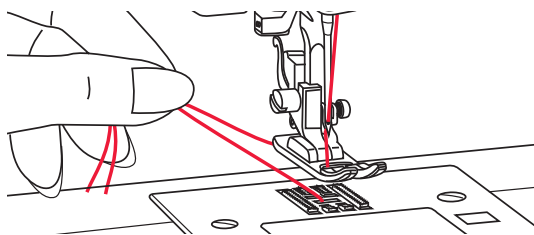

3

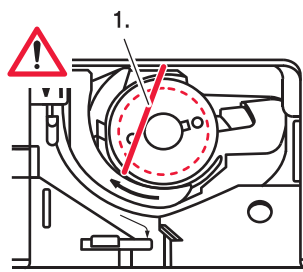

4

Uvlačenje donjeg konca

1. Gornji konac držite lijevom rukom. Okrenite zamašnjak prema sebi (suprotno od smjera kazaljke na satu) spuštajući, a onda podižući iglu.
2. Lagano povucite gornji konac kako bi provukli donji konac kroz otvor ubodne ploče.
3. Donji konac će proći kroz petljicu gornjeg.
4. Povucite oba konca unazad pod stopicu.
5. **Provjera ispravnosti donjeg konca**
- Ako je konac špulne pravilno uvučen, prolaziti će preko špulne, pod blagim kutom (1.).
Vrlo važno: Ako konac nije vidljiv u ovom trenutku, nemojte pokretati stroj jer će doći do ozbiljnih smetnji tijekom šivanja potpuno pogrešna napetost konca, konac se zapetljao tijekom namatanja, itd. Špulica i konac špulice moraju se ponovo namotati (vidjeti stranicu 35).

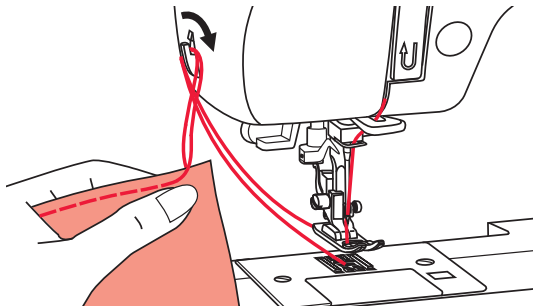

1

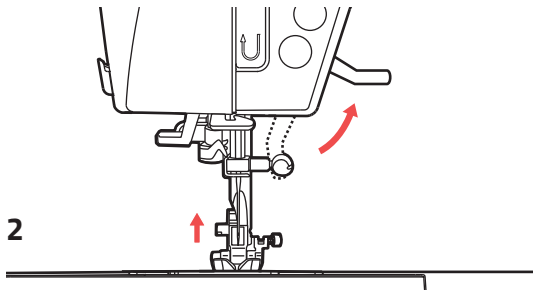

2

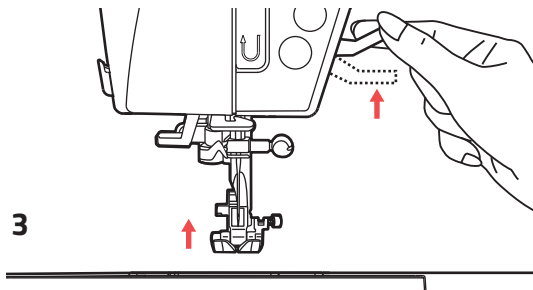

3

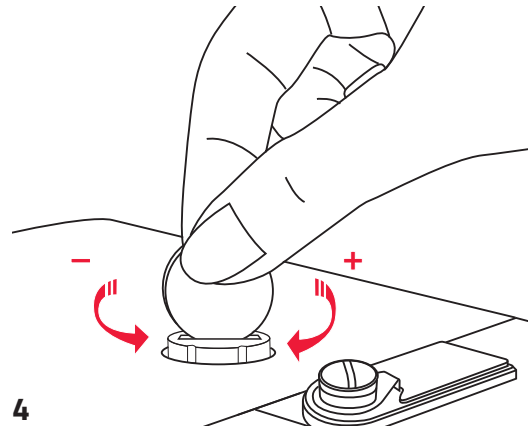

4

Rezanje konca

1. Podignite stopicu. Uklonite tkaninu, provucite konce na lijevu stranu prednjeg poklopca i odsjecite ih pomoću rezača konca.

Konci su odsječeni na pravilnu duljinu kako bi započeo novi proces šivanja.

Dvostupanjski podizač stopice

2. Podizač stopice podiže i spušta stopicu.
3. Kada šijete nekoliko slojeva ili debele tkanine, stopica se može podići u viši položaj, u cilju jednostavnog pozicioniranja pri radu.

Postavke pritiska stopice

4. Pritisak stopice stroja unaprijed je postavljen i ne traži nikakve dodatne postavke prema vrsti tkanine (lagane ili teške).

Međutim, ako morate prilagoditi pritisak stopice, novčićem okrenite vijak za postavku pritiska.

Za šivanje vrlo teških tkanina, popustite pritisak okretanjem vijka u smjeru suprotnom kazaljka na satu; za tanke tkanine, stegnite okretanjem vijka u smjeru kazaljki na satu.

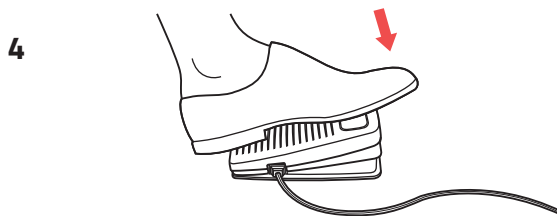
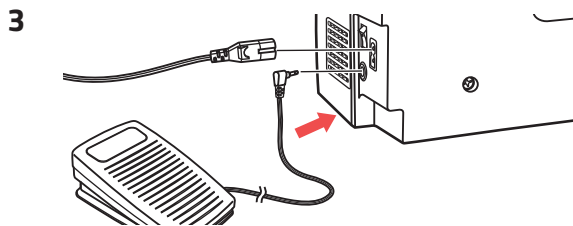
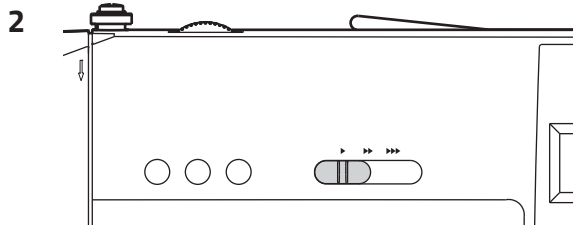
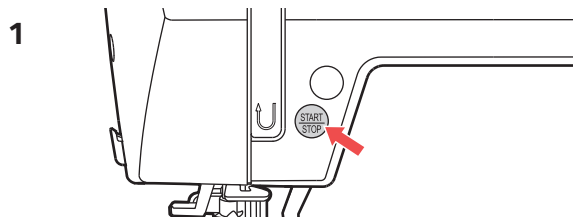

Početak šivanja

Start / Stop tipka

1. Start/Stop tipka može se koristiti za pokretanje stroja kada je pedala isključena iz istog. Pritisnite tipku za početak šivanja, a onda je ponovo pritisnite kako biste zaustavili šivanje. Na početku šivanja stroj radi polako.
 2. Regulator za postavke ograničenja brzine može kontrolirati brzinu šivanja. Za povećanje brzine šivanja, pomaknite regulator nadesno. Za smanjenje brzine šivanja, pomaknite regulator nalijevo.
- Pedala
3. Kada je stroj isključen, umetnite utikač pedale u konektor papučice na šivaćem stroju.
 4. Uključite šivaći stroj, a onda lagano pritisnite pedalu kako bi počeli šivanje. Otpustite pedalu za prestanak šivanja.

BILJEŠKA: Aktiviranje regulatora za postavku brzine šivanja ograničiti će maksimalnu brzinu stroja i kada isti koristite s pedalom.



POZOR: Konzultirajte kvalificiranog električara ako niste sigurni kako stroj uključiti na izvor napajanja. Kada ne koristite uređaj, uvijek ga isključite iz struje.

Koristite samo stroj s pedalom C-9000.

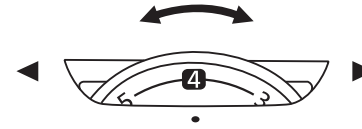
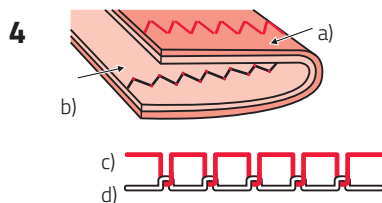
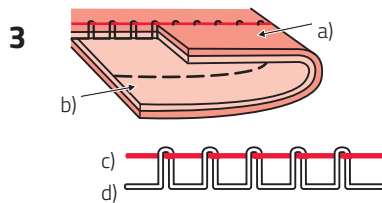
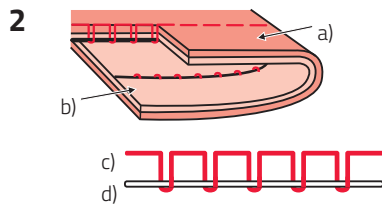
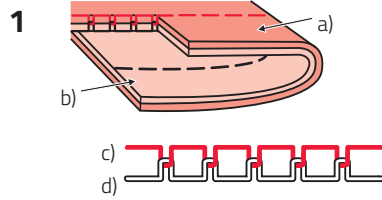

Napetost konca



















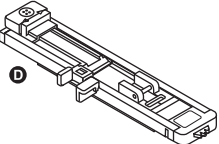
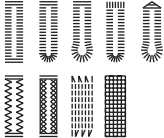

- Osnovna postavka napetosti konca je „4“.
- Za povećanje napetosti, brojčanik okrenite na sljedeći veći broj.
- Kako biste smanjili napetost, regulator okrenite na sljedeći manji broj. Pravilno postavljena napetost važna je za neometano šivanje.
- Ne postoji jedinstvena odgovarajuća napetost konca za sve tkanine i bodove.
- Međutim, 90 % ukupnog šivanja koristi se napetost između trojke i petice (zato što je četvorka temeljna postavka).
- Kod ukrasnog šivanja, uvijek ćete dobiti ljepši bod a materijal će se manje nabirati kada se gornji konac pojavi na naličju tkanine.

1. Normalna napetost konca za šivanje ravnih bodova.
2. Napetost konca je preslaba za šivanje ravnih bodova. Okrenite regulator na veći broj.
3. Konac je prenapet za šivanje ravnih bodova. Okrenite regulator na manji broj.
4. Normalna napetost konca za cik-cak i ukrasno šivanje.











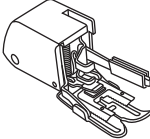

- a) Lice
- b) Naličje
- c) Gornji konac
- d) Donji konac

Tablica prikaza stopica

Dvoigla se može koristiti za pojedine bodove, nudeći razne mogućnosti. Za više informacija, pogledajte odjeljak „Uporaba dvoigle“.

 <p>Višenamjenska stopica (T)</p>	<p>Standardno šivanje, patchwork bodovi, ukrasni bodovi, žabice, spojni bod, itd</p>		 <p>Stopica za opšivanje (E)</p>	<p>Opšivanje</p> 	
 <p>Stopica za patent zatvarač (I)</p>	<p>Umetanje patent zatvarača</p> 		 <p>Stopica za slijepi porub (F)</p>	<p>Bodovi za slijepi porub</p> 	
 <p>Stopica za rupice za gumbe (D)</p>	<p>Šivanje rupica za gumbe, Šivanje bodova za krpanje</p> 		 <p>Stopica za rol porub (K) (opciono)</p>	<p>Usko porubljivanje</p> 	
 <p>Stopica za prišivanje vrpce (M) (opciono)</p>	<p>Ukrašavanje prišivanjem vrpce</p> 		 <p>Stopica za saten bod (A)</p>	<p>Šivanje saten bodom</p> 	

Tablica prikaza stopica

 <p>Stopica za quilting (P) (opciono)</p>	<p>Quilting (prešivanje)</p> 		 <p>Stopica sa gornjim transportom (opciono)</p>	<p>Ova stopica sprječava proklizavanje klizavih tkanina kao i svih drugih s kojima je teško raditi</p>	
 <p>Stopica za krpanje/vez (opciono)</p>	<p>Krpanje, štepanje vez, izrada ukrasnih monograma</p> 				
 <p>Stopica za nabiranje (opciono)</p>	<p>Nabiranje</p> 				
 <p>Stopica za ušivanje gumba (H)</p>	<p>Ušivanje gumba</p> 				

Vodič za izbor igle, tkanine i konca

9-11 (70-80)	Lagane tkanine: tanak pamuk, svila, muslin, interlock tkanine, pletenine, triko, žersezj, krep, tkani poliester, tkanine za košulje i bluze.	Lagani konac od pamuka, najlon, poliester ili poliester obavijen pamukom.
11-14 (80-90)	Srednje teške tkanine: pamuk, saten, mebl tkanine, duple pletenine, lagana vuna.	Većina konaca na tržištu srednje su veličine i odgovaraju ovim tkaninama i veličinama igle. Koristiti poliester konce na sintetičkim materijalima.
14 (90)	Tkanine srednje težine: kanvas vuna, teže pletenine, frotir, teksas.	Koristite pamučne konce na prirodnim tkaninama. Uvijek koristite isti konac i na licu i na naličju.
16 (100)	Teške tkanine: platna, vuna, tkanine za šatore i prošivene tkanine, teksas, materijal za, tapaciranje, (lagan do srednji).	
18 (110)	Teška vuna, tkanine za kapute, tkanine za teški konac, za tapaciranje, neke kože i vinili.	Jak, izdrživ konac

BILJEŠKE:

- Generalno, fini konci i igle se koriste za šivanje finih tkanina, a deblji konci se koriste za šivanje težih tkanina.
- Uvijek testirajte konac i veličinu igle na komadiću one tkanine koja će biti korištena za šivanje.
- Koristite isti konac za iglu i špulicu.

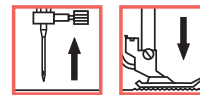
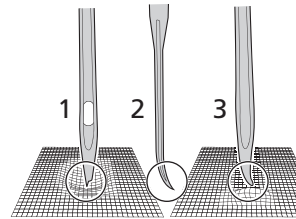
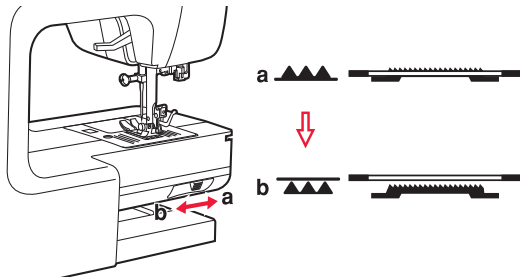
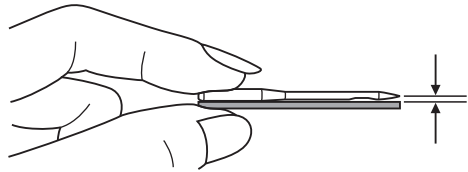
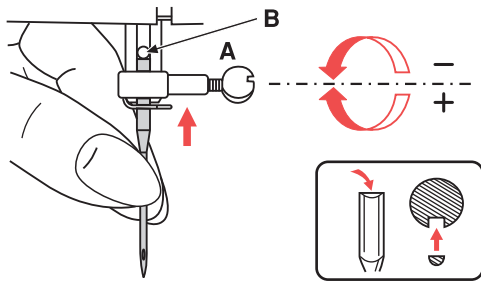

Zamjena igle



POZOR: Okrenite prekidač za napajanje na „0“ kada vršite bilo koju od operacija prikazanih ispod.

Redovito mijenjajte iglu, posebice ako pokazuje znakove habanja ili izaziva probleme.

Umetnite iglu prateći upute prikazane na slici.

A Odvrnite vijak na nosaču igle.

B Ravna strana na igli treba biti okrenuta straga.
Gurnite iglu do ruba otvora.

Ponovo zategnite vijak stezaljke igle nakon postavljanja nove igle.

Igla moraju biti u perfektnom stanju.

Problemi nastaju u slučaju:

- 1 Tupih igala
- 2 Savijenih igala
- 3 Oštećenih vrhova

Dizanje poluge donjeg transp.



Pomjeranjem poluge na  (b) spustiti će se donji transporter, npr., tijekom ušivanja gumba. Ako želite nastaviti s normalnim

šivanjem, pomjerite polugu na  (a) kako biste podigli donji transporter.

Napravite cio krug (jedan puni okret zamašnjakom) da podignete donji transporter. Donji transporteri se neće podići ako ne okrenete zamašnjak, čak i kada je poluga pomaknuta na desno 

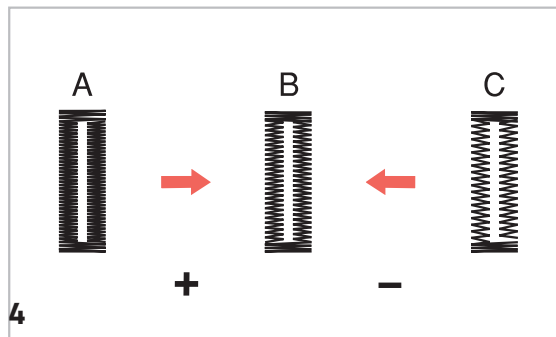
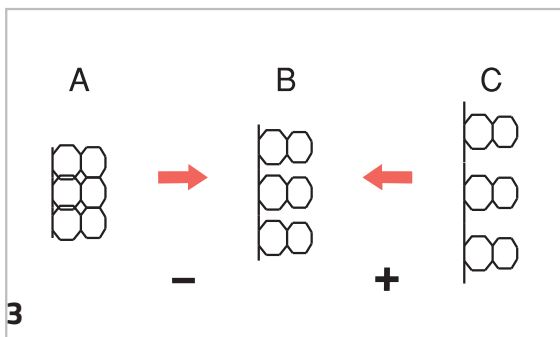
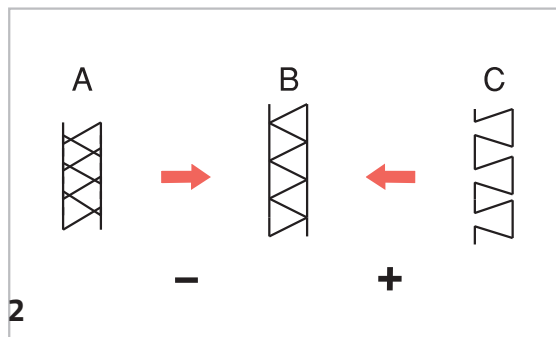
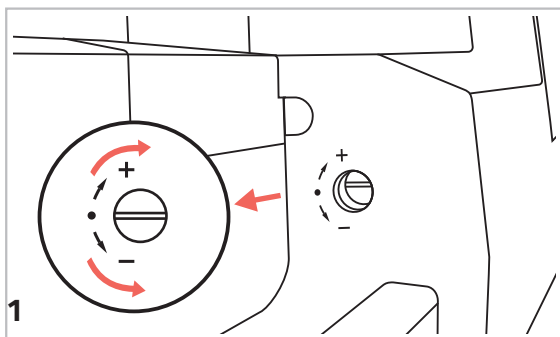

Postavka jednolikosti šava

Ako tijekom rada s ukrasnim bodovima, izrade rupica za gumbe, brojeva ili slova, primjetite kako je bod neujednačen, postavite ga odgovarajućim regulatorom. Koristite novčić ili odvijač kako bi regulator pomjerali ka „+“ ili „-“.

1. Regulator se nalazi iza kutije za pribor, te prvo nju uklonite. Regulator za postavke jednolikosti šava treba se nalaziti u vodoravnom položaju.

2. Postavke iskrivljenih uzoraka streč boda

A Kada su uzorci previše zbijeni, popravku izvršite okretanjem regulatora u smjeru „-“

B Pravilno postavljanje.

C Kada su uzorci previše razvučeni, popravku izvršite okretanjem regulatora u smjeru „+“

3. Postavke iskrivljenih slova ili brojeva

A Kada se slova ili brojevi preklapaju, okrenite regulator na „-“

B Pravilno postavljanje.

C Kada su uzorci previše razvučeni, popravku izvršite okretanjem regulatora na „+“

4. Postavka gustine uzoraka za rupice za gumbe

A Kada su rupice za gumbe preguste, popravku izvršite postavkom regulatora na „+“

B Pravilno postavljanje.

C Kada su rupice za gumbe manje guste, ispravku izvršite podešavanjem regulatora na „-“

BILJEŠKA: Šivanje uzorka tesirajte na komadu tkanine koju šijete.

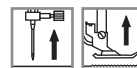
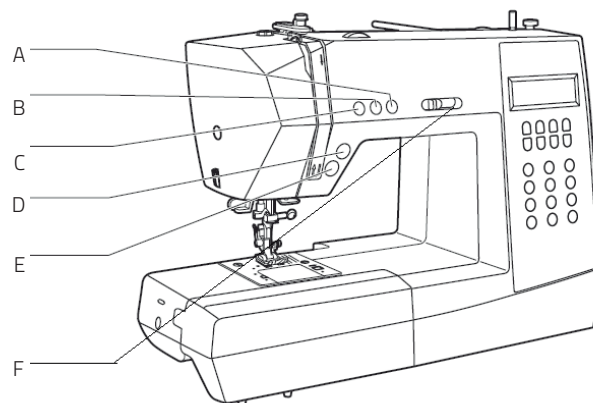

Najvažnije funkcije ukratko:

- A Tipka za podignutu/spuštenu iglu
- B Tipka za automatsko zaključavanje boda
- C Tipka za povratno šivanje
- D Tipka za rezač konca
- E Start / Stop tipka
- F Regulator za podešavanje ograničenja brzine

Start/Stop tipka

Stroj će početi šivanje kada pritisnete Start/Stop tipku, prestati će šiti kada tipku pritisnete drugi put. Ako postavite tipku "Podignuta/spuštena igla" igla će se zaustaviti u najvišem položaju.

Stroj će u početku sporo šivati. Brzina šivanja će se postupno povećavati dok ne dosegne onu na koju ste je postavili.

Tipka za rezanje konca

Pritisnite tipku nakon završetka šivanja a stroj će odsjeći konce.

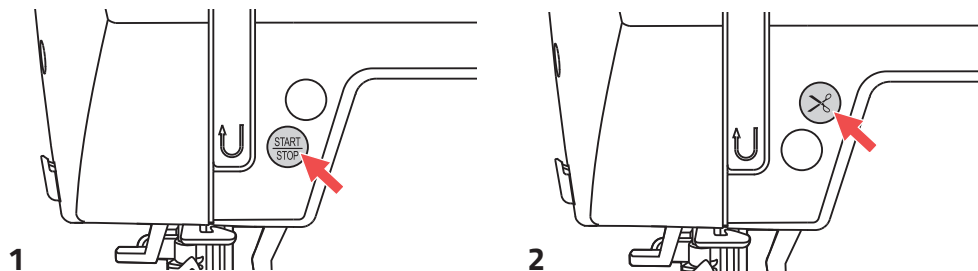

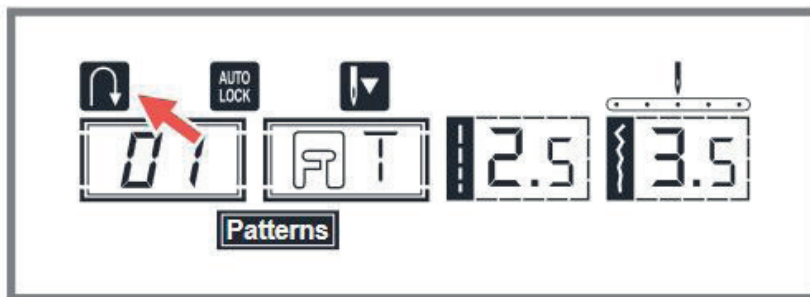
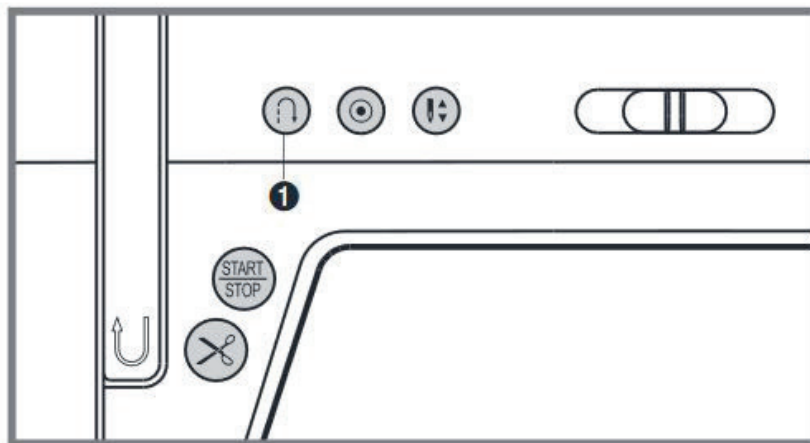

Najznačajnije funkcije ukratko:

1. Tipka za povratno šivanje (povratni transport)

Izaberite uzorke izravnim odabirom 1-5 **Direct** ili uzorke boda 01-06 iz skupine B pomoću numerič. odabira **Patterns** ako želite povratno šivanje na računalnom šivaćem stroju.

Uporaba Start/Stop tipki:

Kada šivate jednim od navedenih bodova ili uzoraka izravno prije početka rada, stisnite tipku za šivanje unatrag, te će stroj tako šiti sve dok ponovo ne pritisnete istu tipku. Ako želite prošiti samo nekoliko završnih bodova, pritisnite i držite tipku za povratno šivanje tijekom uporabe. Stroj će šiti unazad sve dok ne otpustite tipku.

Uporaba pedale:

Kada šijete jednim od ovih bodova ili uzoraka i onda pritisnete tipku za povratno šivanje, stroj će povratno šiti dok ne otpustite tipku. Kada otpustite tipku, računalni šivač stroj će šiti naprijed.

Savjet: Kada je tipka pritisnuta prije početka šivanja stroj će trajno raditi povratno šivanje sve dok ponovo ne pritisnete tipku.

Kada uzorke birate izravnim odabirom 6-7 ili birate uzorke boda 07-15 i 28-90 iz skupine B i pritisnete tipku za povratno šivanje tijekom šivanja, stroj će lagano prošiti nekoliko završnih bodova prije nego se automatski zaustavi. (Kako biste uradili navedeno, uređaj aktivirajte Start/Stop tipkom).

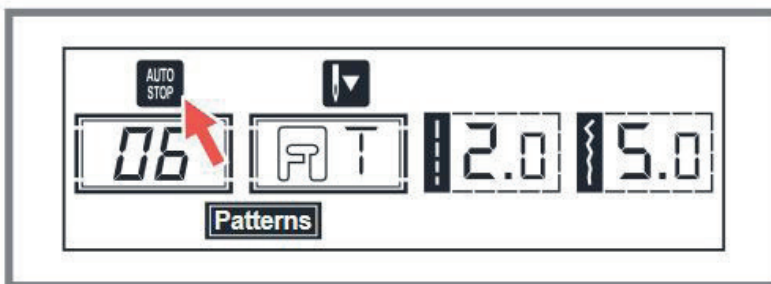
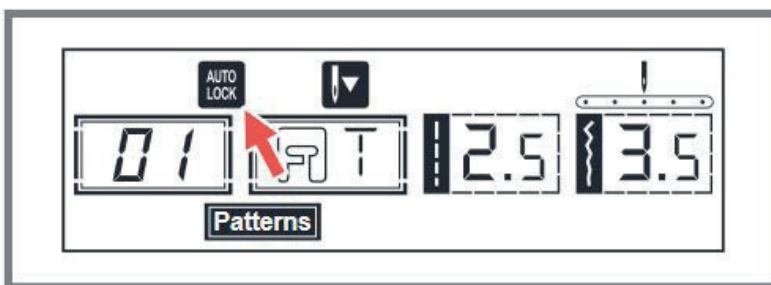
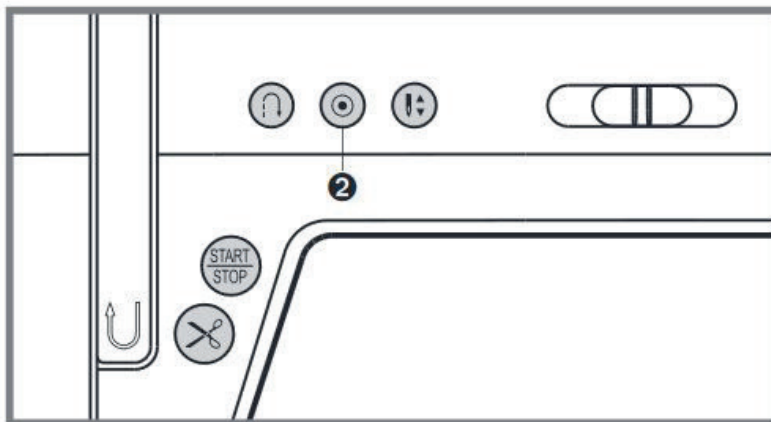

Najvažnije funkcije ukratko:

2. Tipka za automatsko zaključavanje boda

Kada su izabrani Izravni uzorci 1– 4 i uzorci B skupine 01– 05, stroj će odmah prošiti 3 boda za zaključavanje ako je pritisnuta tipka za automatsko zaključavanje, nakon čega će automatski stati.

Ako ovu tipku za zaključavanje kratko pritisnete, stroj će prošiti 3 boda za zaključavanje i automatski se zaustaviti.

LCD zaslon će prikazivati sliku  dok se stroj ne zaustavi.

Kada se izaberu Izravni uzorci 5–7 i uzorci iz B skupine 06 –15, 28 – 90, pritisnite tipku za automatsko zaključavanje dok šijete; stroj će prošiti 3 boda za zaključavanje na rubu uzorka koji se trenutno šije i automatski će se zaustaviti.

LCD zaslon će prikazivati sliku  dok se stroj ne zaustavi.

Funkcija će biti otkazana ako ponovo pritisnete tipku ili izaberete drugi uzorak.

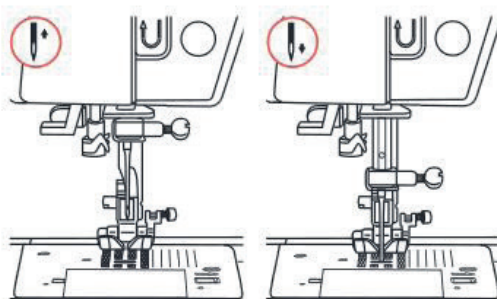
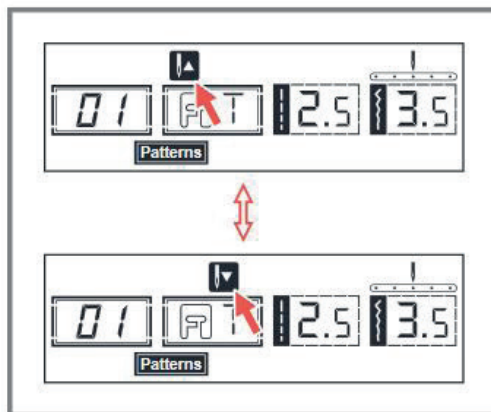
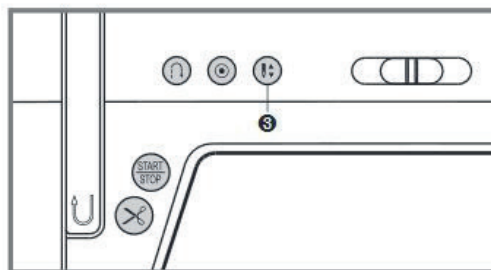

Najvažnije funkcije ukratko:

1. Tipka za gornji / donji položaj igle

Pomoću tipke „Gornji / donji položaj igle“, odlučujete hoće li se igla zaustaviti u gornjem položaju ili u materijalu, kada završite šivanje.

BILJEŠKA: Uvijek pritisnite tipku prije početka šivanja. Tijekom šivanja, pritiskanjem tipke, stroj se zaustavlja.

Savjet: Uvijek preporučujemo postavku tipke „Gornji / donji položaj igle“ na položaj „donji“. Na taj način, igla će se zabosti u tkaninu kada je šivanje završeno, sprječavajući tako klizanje tkanine.

Pritiskom na tipku „Rezač konca“, stroj će odrezati konac i automatski pomaknuti iglu na gornji položaj.

Tipku pritisnite sve dok strelica na LCD zaslonu ne pokaže smjer ka gore  čime će se igla zaustaviti u svom najvišem položaju.

Pritiskajte tipku dok strelica ne pokaže smjer ka dolje  kako bi se igla zaustavila u svom najnižem položaju.

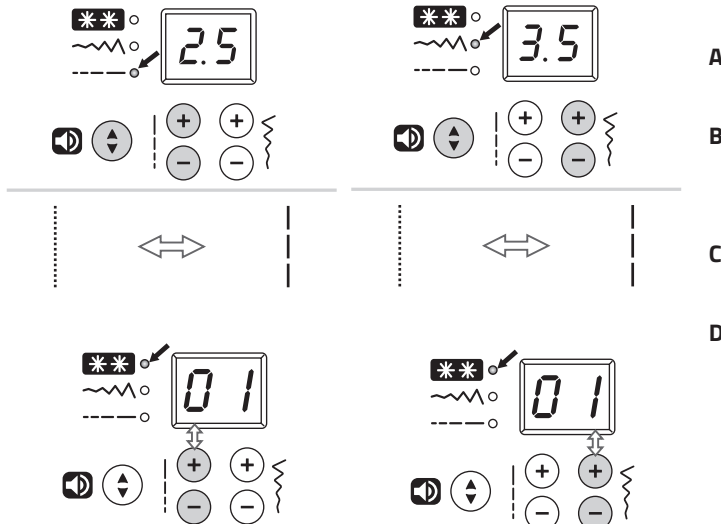

A

B

C

D

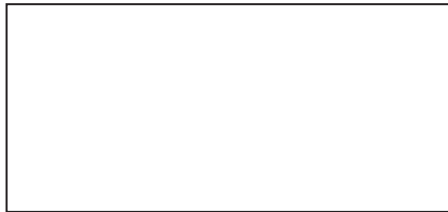

Najznačajnije funkcije ukratko

- A Tipke za postavke širine boda
- B Tipke za postavke duljine boda
- C Tipka za rotiranje uzorka kao u zrcalu
- D Tipka za odabir režima

1 Tipka za postavku širine boda (B)

Kod biranja boda, stroj će automatski postaviti preporučenu širinu boda, što će biti označeno brojevima na LCD zaslonu.

Širina boda može se regulirati pritiskom na tipku za postavku širine boda.

Pojedini bodovi imaju ograničenu širinu.

- 2 Za uži bod, pritisnite "–" tipku.
Za širi bod, pritisnite "+" tipku.

Širina boda se može podesiti između "0.0 – 7.0".
Pojedini bodovi imaju ograničenu širinu.

- 3 Kad se izaberu Izravni uzorci 1– 4, i uzorci iz B skupine 01– 05, položaj igle se regulira tipkom za postavke širine boda. Obratite pozornost da igla bude postavljena na viši položaj (tipka za gornji/donji položaj igle se nalazi gore).

Pritiskom na tipku (lijevo), igla se pomiče nalijevo, pritiskom na tipku (desno), igla se pomiče nadesno. Brojevi se mijenjaju s lijevog položaja "0.0" na ekstremno desni položaj "7.0". Unaprijed postavljeni središnji položaj igle biti će označen kao "3.5".

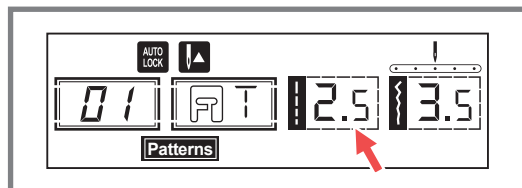
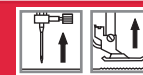

1

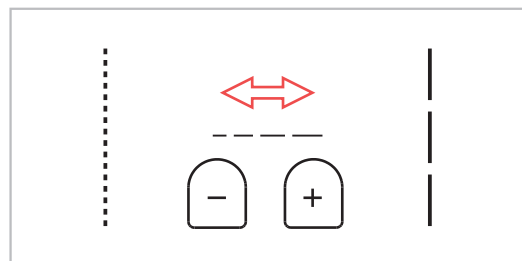

2

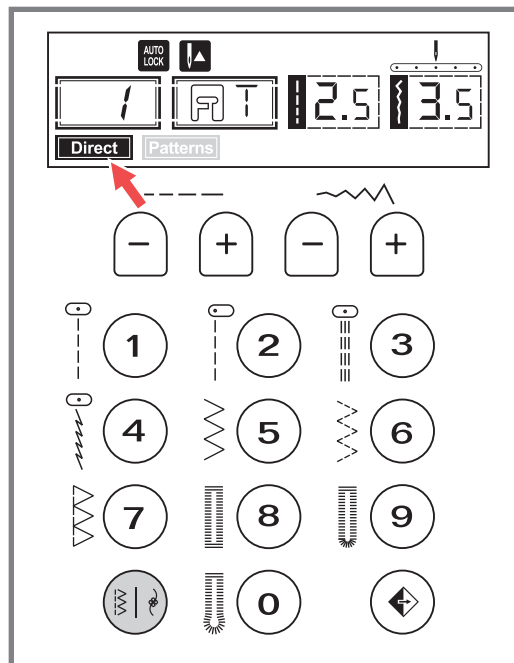

3

Najvažnije funkcije ukratko

Tipka i za postavke duljine boda (A)

- 1 Kada izaberete bod, stroj će automatski postaviti preporučenu duljinu boda što će biti naznačeno brojevima na LCD zaslonu.
Duljina boda se može postaviti pomoću tipke za postavku duljine boda.
- 2 Za skraćivanje duljine boda, pritisnite "-". Za veću duljinu boda, pritisnite tipku "+".
Duljina boda može se postaviti između "0.0 - 4.5". Pojedini bodovi imaju ograničenu duljinu.

Tipka za odabir režima za izravan odabir boda ili odabir boda unošenjem broja (D)

- 3 Kod uključivanja stroja, LCD zaslon će pokazivati izravan režim **Direct**.
U izravnom režimu, možete izabrati 10 standardnih bodova, pritiskom na odgovarajuću tipku. Uzorak boda je prikazan još jednom porub tipke.
Ako želite odabrati jedan od 90 uzoraka i ukrasnih bodova iz skupine B, pritisnite **Patterns** tipku za unos režima numeričkog odabira. LCD zaslon mora prikazivati **Patterns**.
U „Patterns(Uzorci)” režimu, birate jedan od 90 uzoraka ili ukrasnih bodova unosom odgovarajućeg broja.
Pritisnite **Direct** tipku ponovo za povratak na izravan režim **Direct**.
Direct Izravan režim za odabir 10 standardnih bodova.
Patterns Režim brojki za odabir jedne od 90 različitih mustri i ukrasnih bodova iz skupine B (vidjeti stranicu 23.)

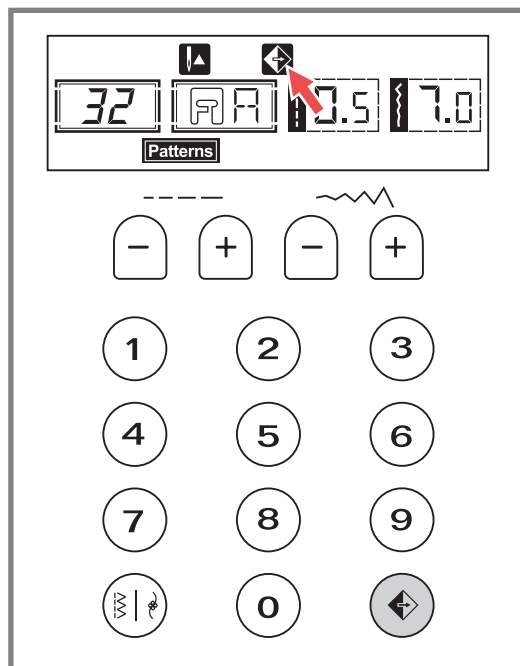

Najvažnije funkcije ukratko

Tipka za rotiranje uzorka kao u zrcalu (C)

Kod Izravnih uzoraka 1-7, uzoraka B skupine 01-15, 28-29

može biti okrenuto; pritiskom na  šije se rotirani uzorak iz Vašeg odabranog boda .

Na LCD zaslonu prikazati će se funkcija rotiranja uzorka a stroj će nastaviti šivati rotirani uzorak sve dok funkcija rotiranja boda ne bude ponovo pritisnuta za otkazivanje ove funkcije. Kada funkcija rotiranja uzorka kao u zrcalu nestane sa LCD zaslona, stroj će nastaviti šivati u normalnom načinu rada.

Ako promijenite postavke uzorka, funkcija rotiranja uzorka kao u zrcalu će biti otkazana. Ako vam je potreban

rotirani uzorak, ponovo pritisnite  Tipka za okretanje uzorka.

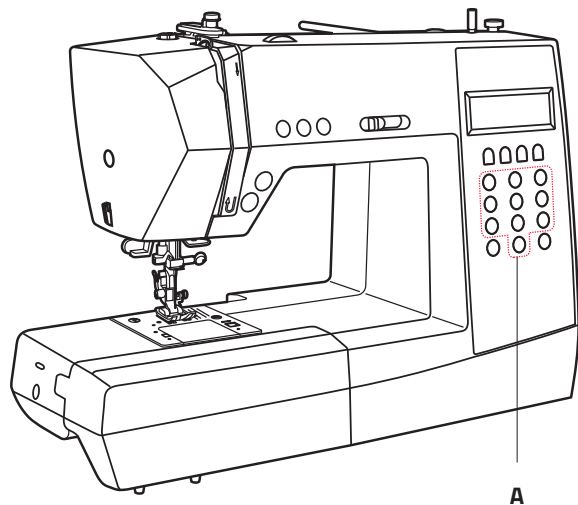

A Izravan odabir uzoraka i numeričke tipke

Direct

1 PAT 2.5 3.5

Patterns

32 PA 0.5 7.0

-

+

-

+

	1		2		3
	4		5		6
	7		8		9
		0			

Izravan režim za odabir standardnih bodova i odabir uzoraka numeričkim tipkama

Izravan režim za odabir standardnih bodova

Ako je režim postavljen na **Direct** možete odabrati bodove prikazane pored tipke, izravnim pritiskom na odgovarajuću tipku..

Numeričke tipke za odabir uzoraka i ukrasnih bodova (skupina B)

Ako je režim na **Patterns** , birate između 90 bodova iz skupine B. Unesite željeni uzorak boda, unoseći odgovarajući dvoznamenkasti broj. Pločica s prikazom bodova koju možete montirati na vrh stroja, omogućava pregled i osigurava odgovarajuće brojeve. Stranica 23 ovih Uputa donosi pregled svih dostupnih bodova i uzoraka.

37

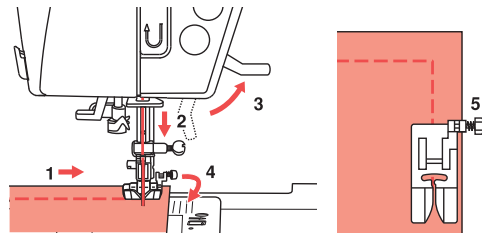

1

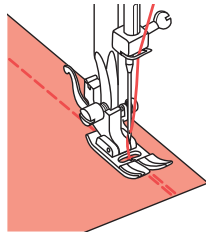

2

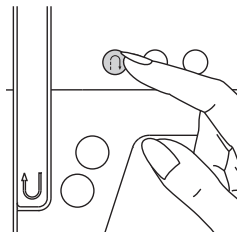

3

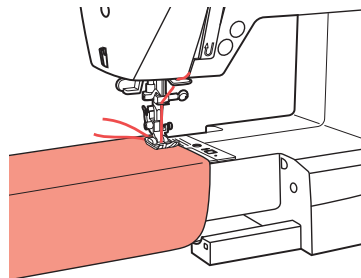
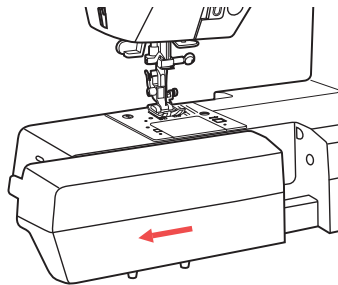

1 Šivanje kutova

1. Zaustavite stroj kada dosegnete kut.
2. Rukom spustite iglu u tkaninu ili jednim pritiskom na tipku gornji / donji položaj igle.
3. Podignite stopicu.
4. Koristite iglu kao centralnu točku i tkaninu okrenite za 90°.
5. Spustite stopicu i nastavite šivanje.

2 Povratno šivanje

Povratno šivanje se koristi za osiguranje konca na početku i na rubu šava.

Pritisnite tipku za povratno šivanje i prošijte 4-5 bodova. Stroj će šiti ka naprijed kada se otpusti tipka.

3 Rukavnik

Rukavnik je vrlo pogodan za šivanje cjevastih dijelova odjeće, npr. poruba hlača i manžeta. Rukavnik se izvlači povlačenjem ulijevo.

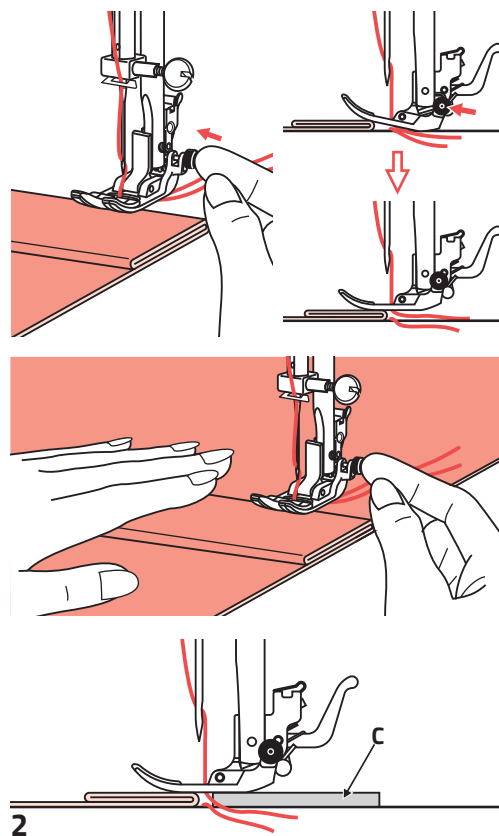
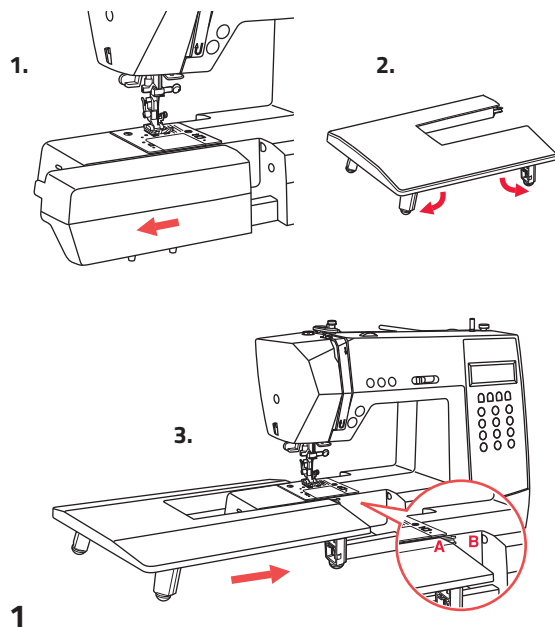

1 Postavljanje produžnog stola

Produžni stol opcioni je pribor.

1. Izvucite stol za šivanje i kutiju s priborom pomicanjem ulijevo.
2. Pratite strelicu i izvucite nožice radnog stola.
3. Ubacite dio A produžnog stola u dio B na stroju.

2 Šivanje teških tkanina

Crni gumbić na desnoj strani višenamjenske stopice služi za njeno zaključavanje u vodoravnom položaju pod uvjetom da ga gurnete unutra PRIJE spuštanja stopice.

Ovim se osigurava ravnomjeran transport tkanine na početku šava i pomaže kod šivanja više slojeva, kao što je šivanje preko poruba

traperica. Kada dosegnete točku povećane debljine, spustite iglu i podignite stopicu.

Rukom ispravite stopicu u vodoravni položaj i pritisnite crnu tipku, spustite stopicu i nastavite šivanje.

Crna gumbić automatski se otpušta, nakon šivanja nekoliko bodova.

Možete postaviti drugi komad tkanine iste debljine na naličje šava ili poduprijeti stopicu, povlačeći tkaninu rukom i šijući prema preklopljenoj strani.

Karton ili debela tkanina

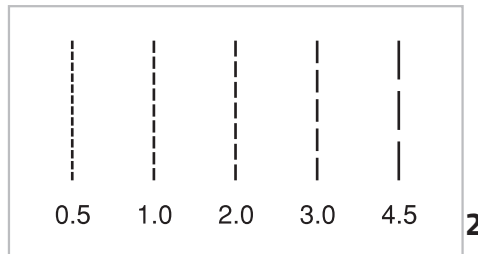
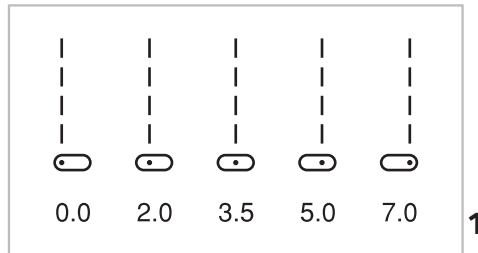
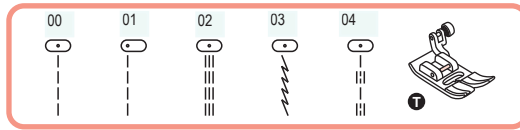

Promjena položaja igle i duljine boda

1 Promjena položaja igle

Ova postavka primjenjuje se samo na Izravne uzorke 1– 4 ili uzorke B skupine 01. Prethodno postavljeni položaj je „3.5“, središnji položaj. Kada pritisnete “-“ tipke za postavku širine boda, položaj igle se pomiče nalijevo. Kada pritisnete “+“ tipke za postavke širine boda, položaj igle se pomiče nadesno. Na LCD zaslonu, ilustracija točke i broj označavaju položaj igle.

2 Promjena duljine boda

Za skraćivanje duljine boda, pritisnite “-“ tipke za postavku duljine boda . Za veću duljinu boda, pritisnite “+“ tipke za postavku duljine boda. Općenito, što je deblja tkanina, konac i igla, bod treba biti dulji.

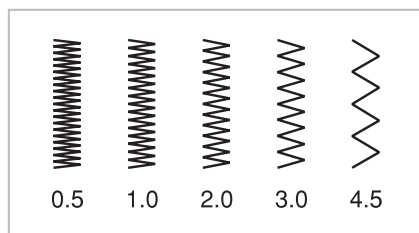
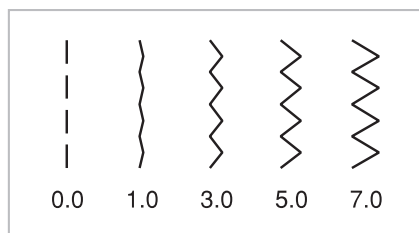

1

2

Cik-cak bodovi

1 Postavka širine boda

Maksimalna širina boda za cik-cak šivanje iznosi "7.0"; međutim, širina se može smanjiti za većinu uzoraka. Širina se povećava ili smanjuje pritiskom na "+" ili "-" Tipka za postavku širine boda od "0.0 -7.0".

2 Podešavanje duljine boda

Gustoća cik-cak bodova se povećava kako se postavljena duljina boda približava vrijednosti "0.5". Uredni cik-cak bodovi se obično postižu na "1.0 -2.5". Zatvoreni cik-cak bodovi (zbijeni) odnose se na saten bod.

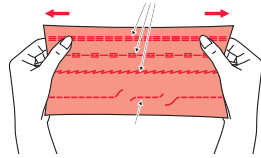

A

1

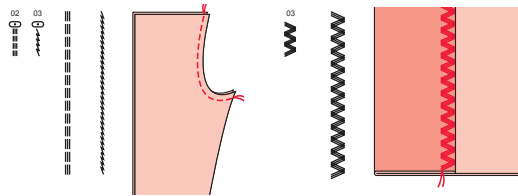

B

2

Streč bodovi

- 1 Streč bodovi su jaki i sprječavaju pucanje tkanine. Odgovarajući su za pletene tkanine i prediva .
Prigodni su za spajanje izdrživih tkanina, kao što su razne vrste traperā.
Ovi bodovi se mogu koristiti kao ukrasni bodovi na rubovima.

A Streč bodovi
B Ravni bod
- 2 Trostruki ravan rastezljivi bod pogodan je za ojačavanje šavova na čvrstim tkaninama (traper, laneno platno i slično).

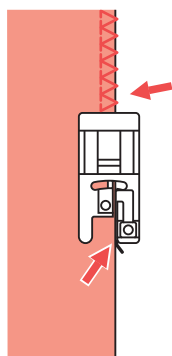
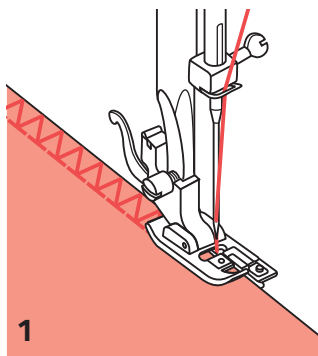
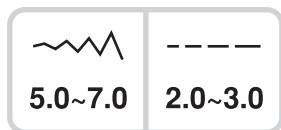
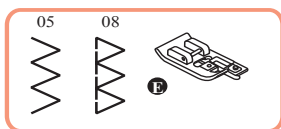

2

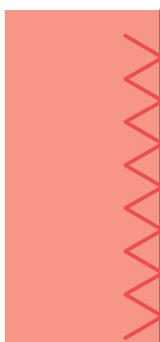

Stopica za opšivanje

1. Zamijenite stopicu stopicom za opšivanje.
2. Postavite vodilicu stopice na sam rub tkanine koju treba opšiti.



PAŽNJA: Stopica za opšivanje se koristi samo za šivanje Izravnih uzoraka 05 i 08. Ne postavljajte širinu boda manju od "5.0", jer bi igla mogla udariti stopicu i slomiti se kod šivanja drugih bodova i podešavanja širine.

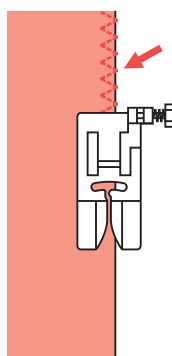
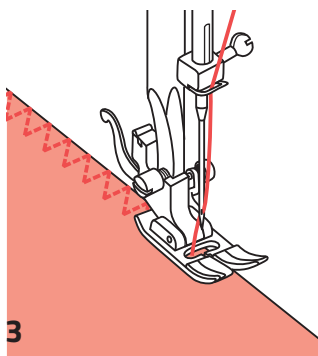
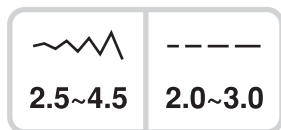
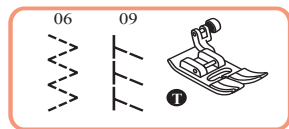

4



Višenamjenska stopica

3. Uklonite trenutačnu stopicu i montirajte višenamjensku.
4. Namjestite stopicu uz sam rub tkanine kako bi igla zahvatila i prostor izvan ruba tkanine koju spajate overlock bodom, onako kako je prikazano na slici .

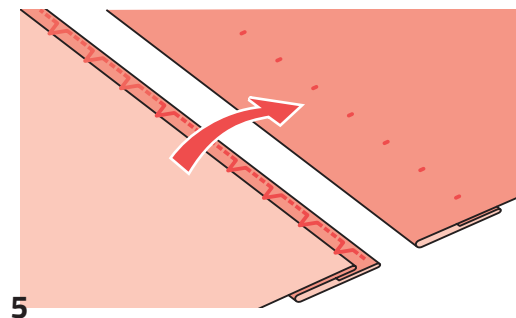
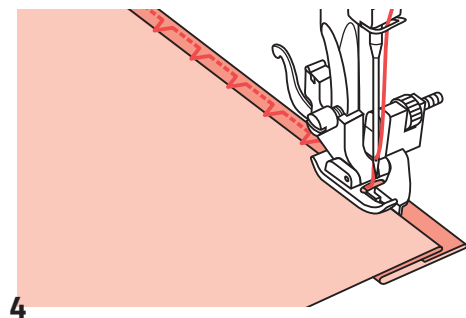
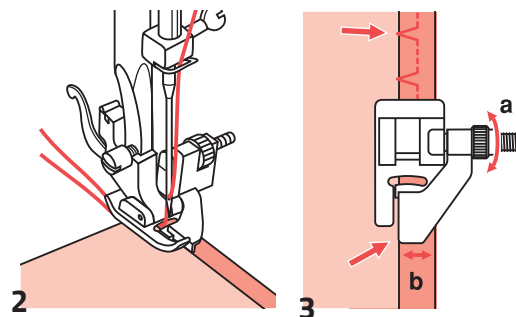
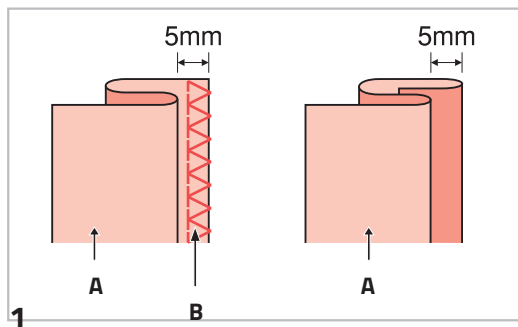
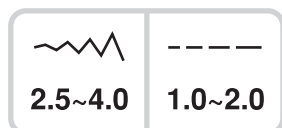

Slijepi porub

B-11:Slijepi porub za tkane tkanine

B-12:Slijepi porub za rastezljive tkanine

NAPOMENA:Izradu slijepog poruba treba uvijek uvježbati. Uvijek prvo napravite probno šivanje.

1. Presavijte tkaninu kako je prikazano, naličjem okrenutim na gore.
2. Postavite tkaninu ispod stopice. Okrenite zamašnjak u smjeru suprotnom od kazaljke na satu dok se igla ne postavi krajnje lijevo. Ona treba samo malo zahvatiti rub tkanine. Ako se to ne desi, ponovo postavite širinu boda.
3. Postavite vodilicu (b) okretanjem gumba (a) tako da se vodilica naslanja na preklop.
4. Polako šijte, pažljivo vodeći tkaninu duž ivice vodilice.
5. Okrenite tkaninu.

A Naličje tkanine

B Bodovi za opšivanje

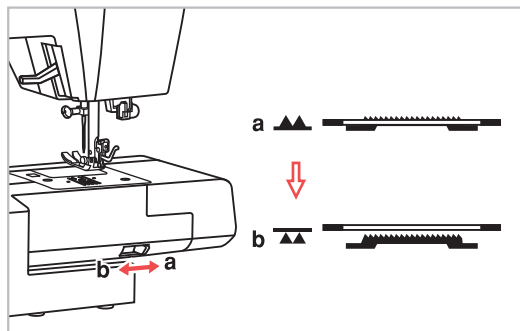
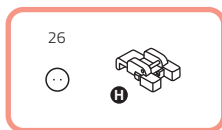

1

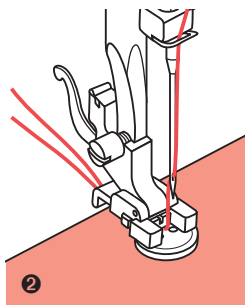

2



3

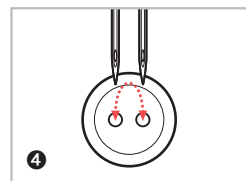

4

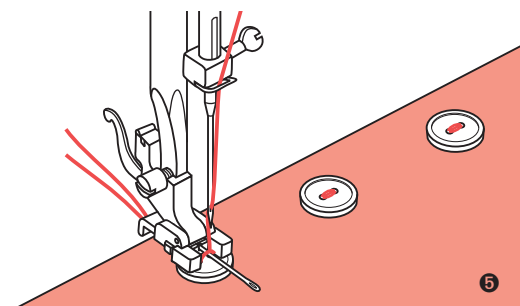

5

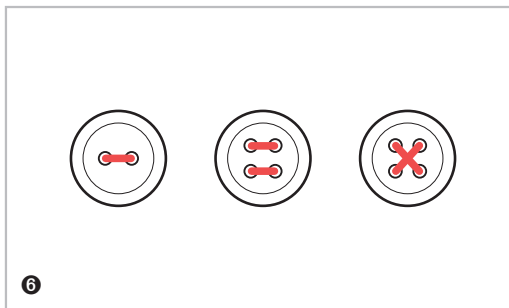

6

Ušivanje gumba

- 1 Izaberite uzorak 26 iz "B" skupine uzoraka kako biste dobili bod za ušivanje gumba.

Zamijenite stopicu za stopicu za ušivanje gumba. Pomaknite polugu za spuštanje zubaca transportera na ▲▲ kako biste spustili donji transporter

- 2 Postavite tkaninu ispod stopice. Postavite gumb u željeni položaj, spustite stopicu.

- 3 Postavite širinu boda na "2.5-4.5" prema udaljenosti između 2 rupice na gumbu.

- 4 Okrenite zamašnjak da biste provjerili ulazi li igla izravno u lijevu i desnu rupicu gumba.

- 5 Prije ušivanja, pritisnite tipku za automatsko zaključavanje boda, kako biste prošili nekoliko bodova ojačanja na početku i na rubu šivanja.

Ako je nužan razmak, postavite iglu za krpanje na vrh gumba i ušijte.

- 6 Za gumbe sa 4 rupice, prvo ušijte kroz prednju stranu prve dvije rupice, pomaknite tkaninu ka naprijed a onda ušijte kroz stražnje dvije rupice.

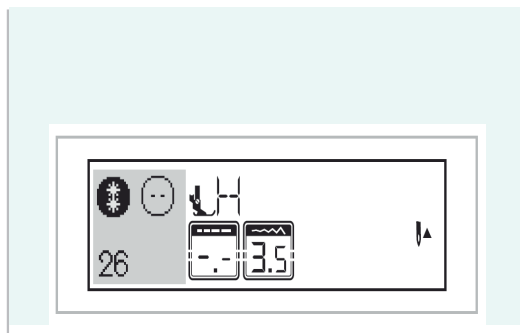
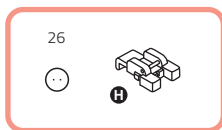

1

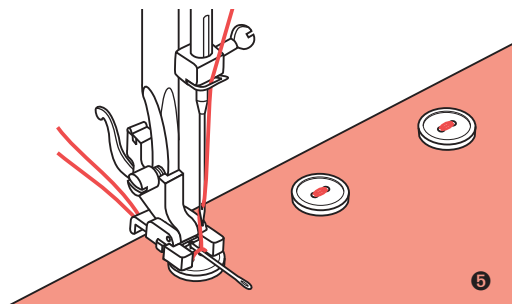

5

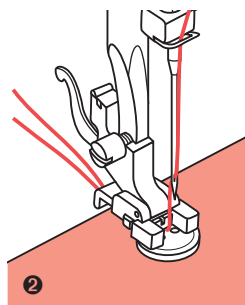

2



3

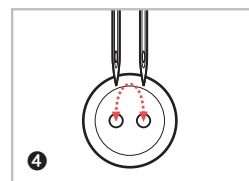

4

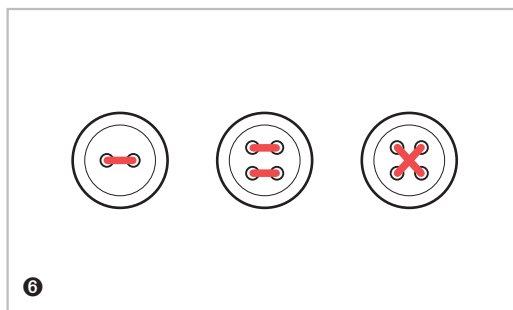

6

Šivanje rupica za gumbe

- 1 Izaberite uzorak 26 iz grupe uzoraka "B" da biste dobili bod za ušivanje gumba.
Zamijenite stopicu za stopicu za ušivanje gumba.
Pomaknite polugu za spuštavanje zubaca transportera  kako biste spustili donji transporter.
- 2 Postavite tkaninu ispod stopice. Postavite gumb u željeni položaj, spustite stopicu.
- 3 Podesite širinu boda na "2.5~4.5", ovisno o udaljenosti između 2 rupice na gumbu.
- 4 Okrenite zamašnjak kako biste provjerili ide li igla izravno u desnu i lijevu rupicu na gumbu.
- 5 Prije šivanja, pritisnite Tipka za automatsko zaključavanje kod automatskog šivanja bodova za ojačavanje na početku i na rubu svakog boda. Ako je nužan razmak, postavite iglu za krpanje na vrh gumba i ušijte.
- 6 Za dugmad sa 4 rupice, prvo ušijte kroz prednje 2 rupice, pomaknite tkaninu ka naprijed a onda ušijte stražnje dvije rupice.

Šivanje rupica za gumbe

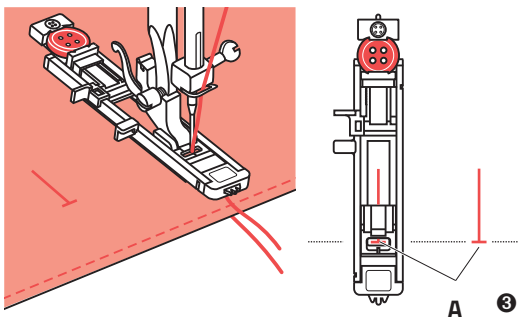

A Početna točka

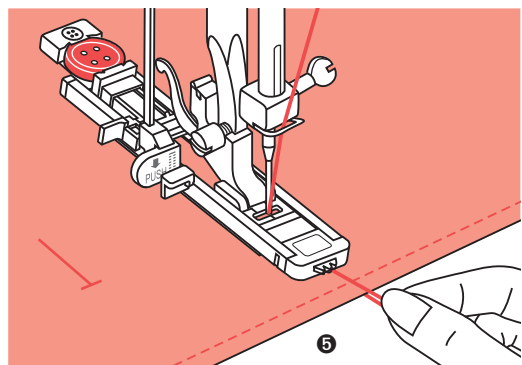
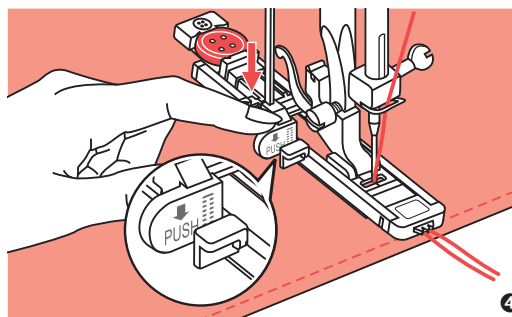

Šivanje rupica za gumbe

- 3 Izaberite gumb. Postavite širinu i duljinu boda na željenu širinu i gustoću. Postavite tkaninu ispod stopice tako da oznaka središnje linije bude u ravni s centrom stopice za rupice za gumbe. Spustite stopicu.
- 4 Spustite ručicu za rupicu za gumb, osiguravajući njen položaj iza držača stopice za rupice za gumbe, kako je prikazano.
- 5 Lagano pridržite rub gornjeg konca i počnite sa šivanjem.

BILJEŠKA: Tkaninu lagano povlačite rukom. Prije zaustavljanja, stroj će automatski prošiti ojačane bodove nakon što je sašivena rupica za dugmad.

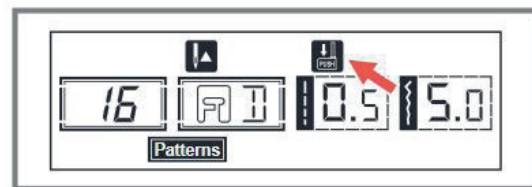

Bilješka: Kad izaberete bilo koji uzorak rupice za gumb, LCD zaslon će prikazati sliku , kao podsjetnik za spuštanje poluge za rupicu za gumb.

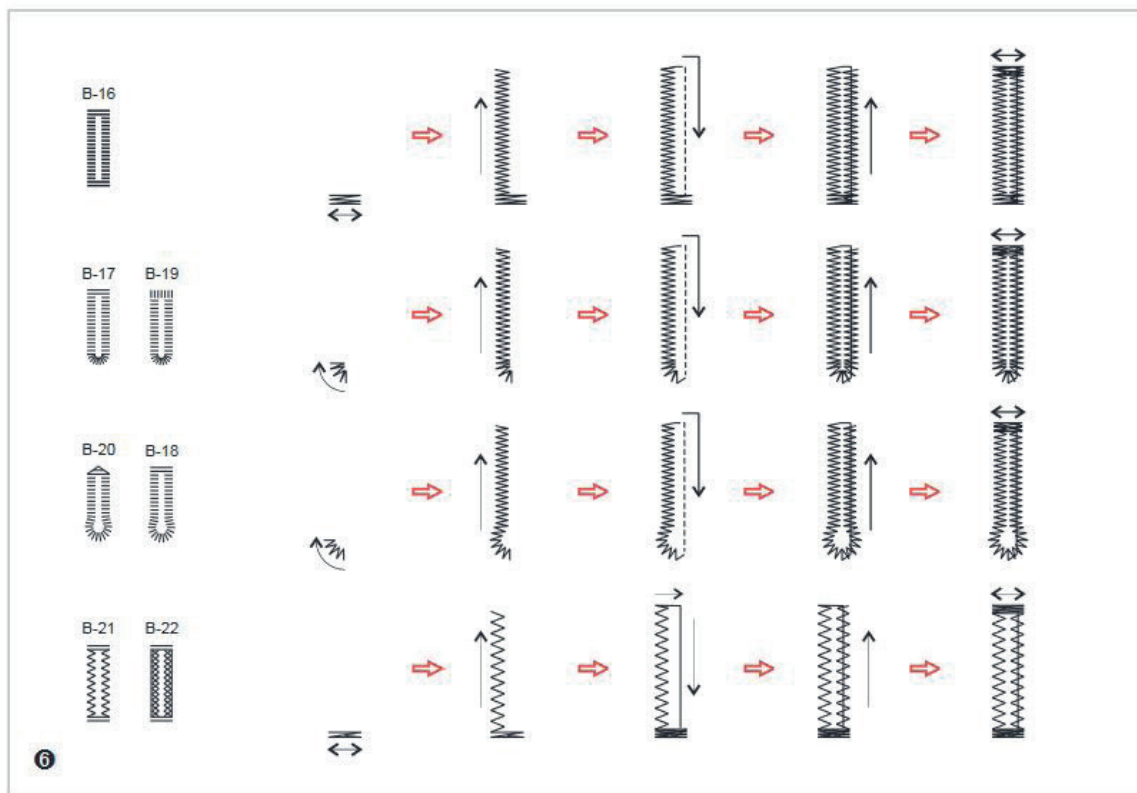

Šivanje rupica za gumb

- ⑥ Rupice za gumb šiju se od prednje strane stopice ka stražnjoj, kako je prikazano.
- ⑦ Prosjecite centar rupice za gumb paralicom pazeći da ne prosječete bodove na nekoj od strana. Koristite špenadlu kao graničnik na mostićima kako ne biste prosjekli previše.

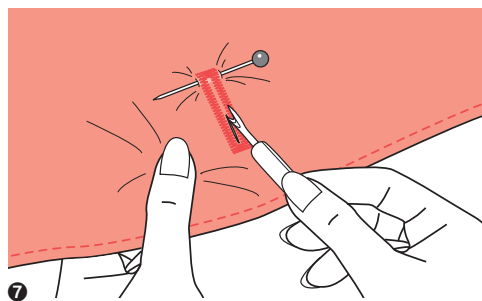

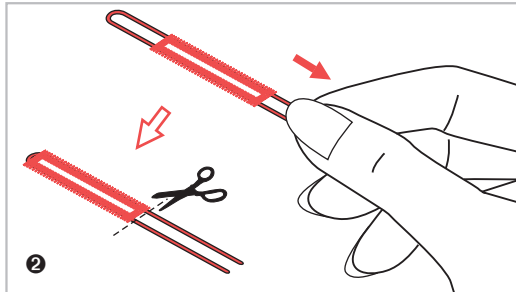
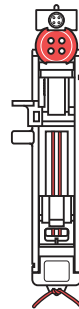
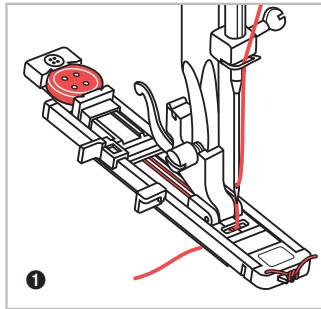

Izrada rupice za gumb sa špagom

Kod šivanja rupica za gumb sa špagom, zakačite debeli konac ili špagu ispod stopice za šivanje rupica za gumbe.

❶ Postavite stopicu za rupicu za gumb i zakačite špagu na stražnju stranu stopice. Povucite dva ruba špage na prednji dio stopice, uvucite ih u žljebove i tamo ih privremeno svežite. Spustite stopicu i počnite šiti. Postavite širinu boda sukladno debljini rabljene špage.

❷ Kada je šivanje završeno, lagano povucite špagu kako bi se zategla, a zatim podrežite višak iste.

BILJEŠKA : Preporučuje se koristiti ljepljivo platno na naličju tkanine.

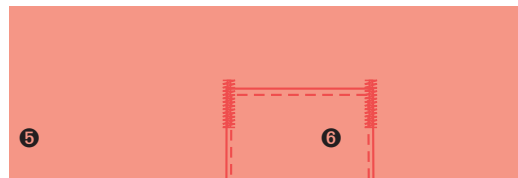
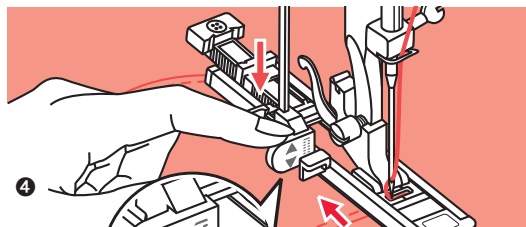
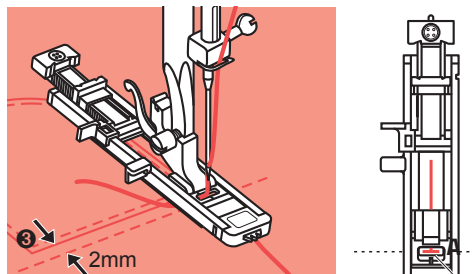
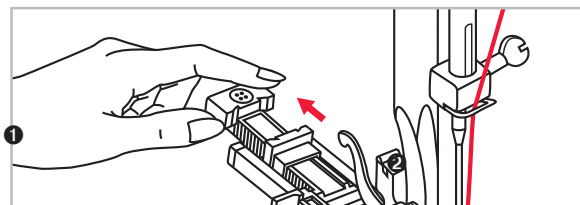
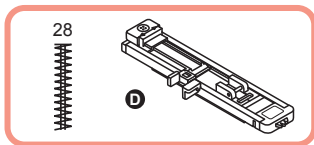

Mostići

- ❶ Izaberite uzorak 27 iz skupine uzoraka "B" kako biste dobili bod mostića. Zamijenite stopicu za stopicu za rupice za gumbе.
- ❷ Povucite ivicu ležišta gumba unazad. Postavite razmak između 2 vodilice na stopici za gumb na željenu duljinu.
- ❸ Postavite tkaninu tako da igla bude 2mm (1/16") ispred mjesta s kojeg želite početi šivanje, a onda spustite stopicu.

A Početna točka

- ❹ Provučite gornji konac kroz rupicu u stopici. Povucite polugu za rupice za gumbе nadalje. Ručica je pozicionirana iza nosača stopice za šivanje gumba. Lagano držite rub gornjeg konca u lijevoj ruci, a onda počnite šivati.
- ❺ Bodovi mostića su sašiveni.
- ❻ Kao primjer, na slici je prikazan postupak izrade ojačanja mostića na kutovima džepa.

Rišelje rupica

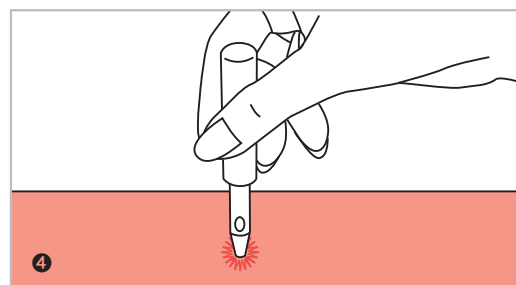
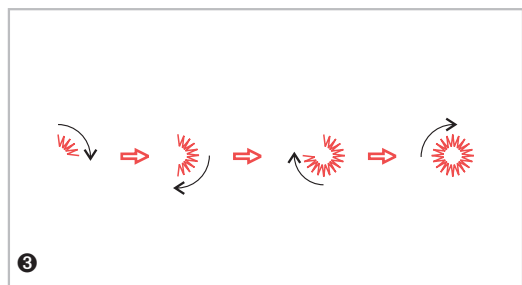
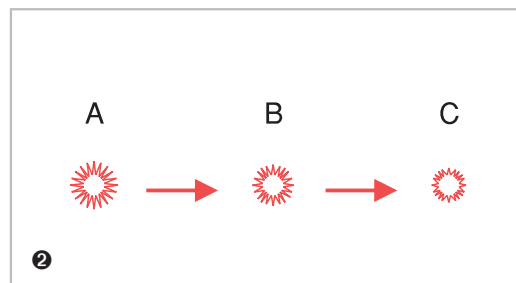
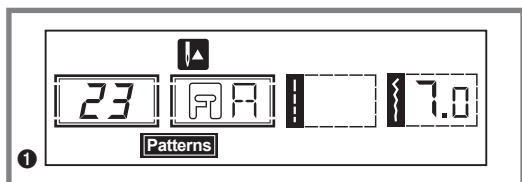
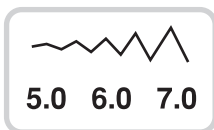
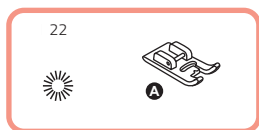

Rišelje rupica

- 1 Za šivanje rišelje rupica izaberite uzorak 22. Izaberite uzorak 23 iz skupine uzoraka B dobijete uzorak za rišelje. Postavite stopicu A.
- 2 Pritisnite "-" ili "+" za postavku širine boda pomoću tipke za odabir veličine rišelje rupica.

Veličina rišelje:

- A Velika: 7.0 mm (1/4 inča).
- B Srednja: 6.0 mm (15/64 inča).
- C Mala: 5.0 mm (3/16 inča).

- 3 Spustite iglu na tkaninu kad počnete šivanje, zatim spustite stopicu. Kada je šivanje završeno, stroj automatski šiva bodove za pojačavanje, nakon čega se zaustavlja.
- 4 Napravite rupicu u središtu pomoću otvarača rupica. Otvarač rupica nije uključen u opremu stroja.

Bod za krpanje

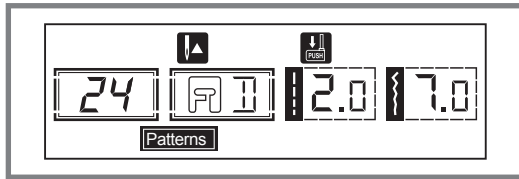
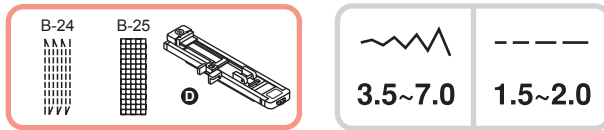

1

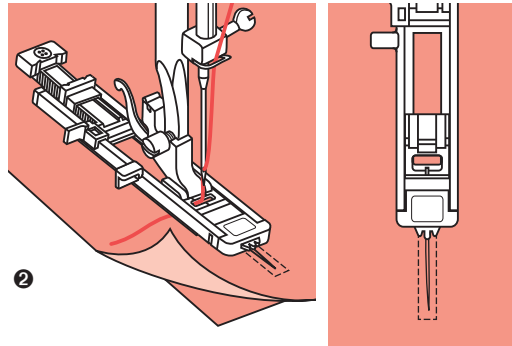

2

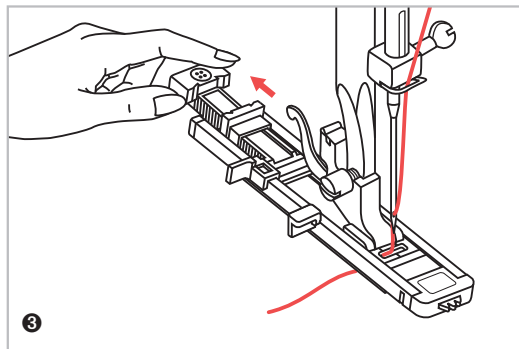

3

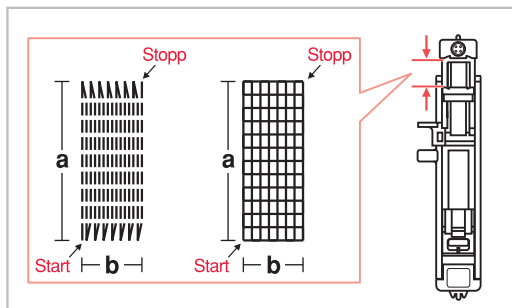

4

Bod za krpanje

- 1 Izaberite uzorak 24 ili 25 iz skupine uzoraka "B" kako biste dobili bod za krpanje. Zamijenite stopicu za stopicu za rupice.
- 2 Profircajte zajedno tkaninu i ojačanu tkaninu. Izaberite širinu uzorka uporabom tipke za određivanje širine boda. Spustite stopicu preko centra poderotine.
- 3 Povucite ivicu ležišta gumba unazad. Postavite razmak između vodilice na stopici za gumb na željenu duljinu.
- 4 Veličina područja krpanja je različita. Ipak, maksimalna duljina boda je 2.6 cm (1 inč) a maksim.širina boda je 7 mm (9/32 inča).

a Duljina uzorka za krpanje

b Širina uzorka za krpanje

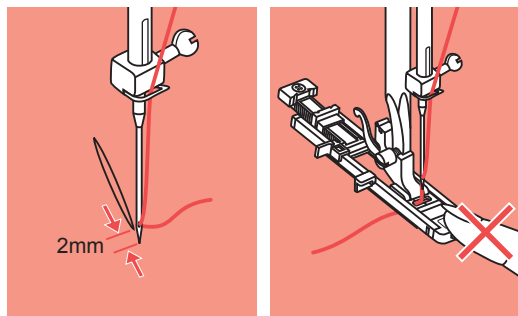

5

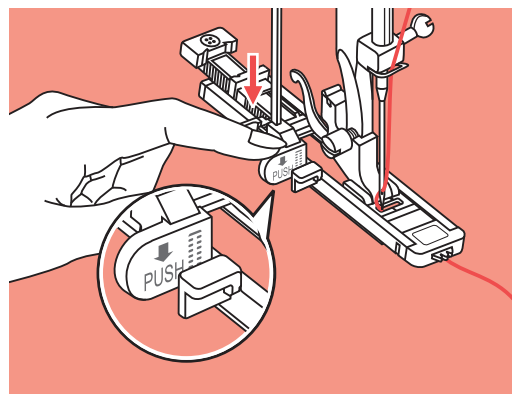

6

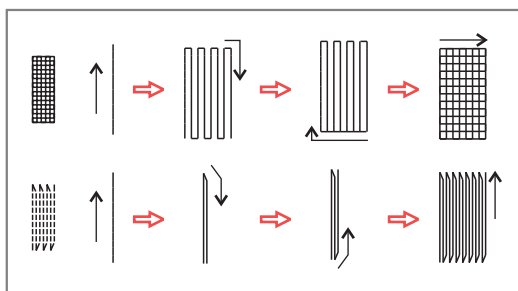

7

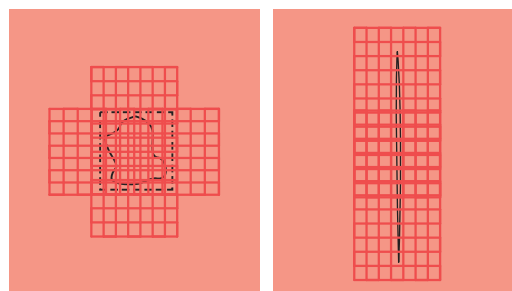

8

Bod za krpanje

- 5 Postavite tkaninu tako da igla bude 2mm (1/16 inča) ispred područja koje se krpi, a onda spustite stopicu.

BILJEŠKA: Kada spuštate stopicu, ne gurajte prednji dio stopice; u suprotnom, krpanje neće biti izvedeno u pravilnoj veličini.

- 6 Provucite gornji konac kroz otvor stopice. Nadolje povucite polugu za rupice za gumb. Poluga za rupice za gumb postavljena je iza držača na stopici za rupicu za gumb. Lagano držite rub gornjeg konca lijevom rukom, a onda počnite šivanje.

Bilješka: Kada izaberete bilo koji uzorak rupice za gumb ili za krpanje, LCD zaslon prikazuje sliku, kao podsjetnik da spustite polugu za rupice za gumb. 

- 7 Bodovi za krpanje se šiju od prednje strane stopice ka stražnjoj, kako je prikazano.
- 8 Ako je područje koje se šije veliko, prošijte nekoliko puta kako bi postigli željeni rezultat.

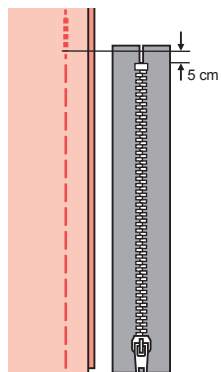
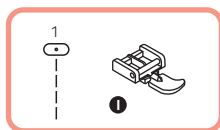

1

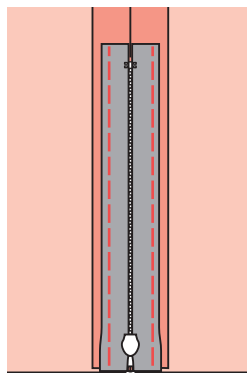

2

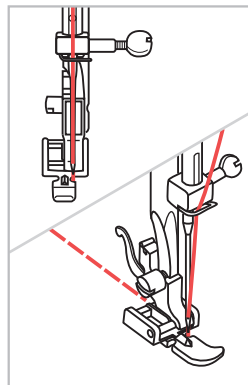

3

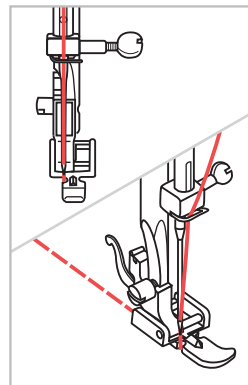

4

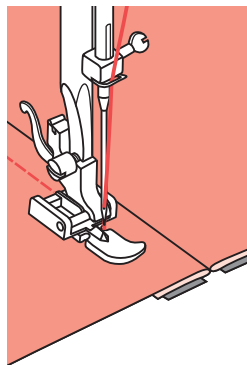

5

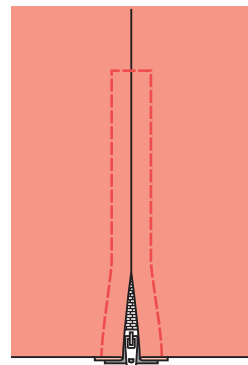

6

Prišivanje patent zatvarača



POZOR: Stopica za patent zatvarač se koristi samo kada je stroj postavljen na ravni bod. Obratite pozornost kada birate položaj igle (izaberite 3.5, središnji položaj) jer igla može udariti stopicu i polomiti se tijekom šivanja izmjenjenim položajem igle ili tijekom šivanja drugog uzorka.

- 1 Profircajte otvor za patent zatvarač na odijevnom predmetu.
- 2 Pritisnite otvor dodatka za šav. Postavite naličje patent zatvarača nadolje na dodatku za šav, zupcima duž linije šava. Profircajte traku patent zatvarača na željenom mjestu.
- 3 Postavite stopicu za patent zatvarač. Pričvrstite desnu stranu klina stopice na držač pri šivanju lijeve strane patent zatvarača.
- 4 Pričvrstite lijevu stranu klina stopice na držač stopice kada šijete desnu stranu patent zatvarača.
- 5 Prošijte lijevu stranu patent zatvarača, od donjeg dijela ka gore.
- 6 Prošijte preko donjeg dijela i desne strane patent zatvarača. Uklonite podlogu.

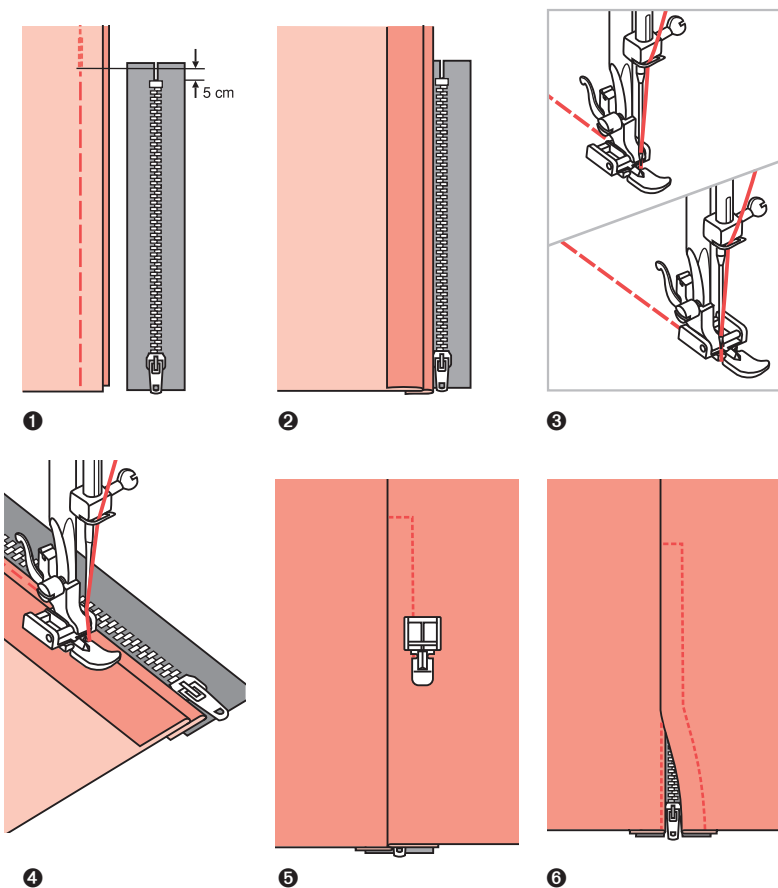

Prišivanje patent zatvarača s preklopom

- 1 Profirajte otvor za patent zatvarač na odjevnom predmetu.
- 2 Presavijte lijevi dodatak za šav. Preklopite ga ispod desnog dodatka kako biste dobili preklop širine 3 mm (1/8 inča).
- 3 Dodajte stopicu za patent zatvarač. Postavite desnu stranu klina stopice u držač kada šijete lijevu stranu patent zatvarača. Postavite lijevu stranu klina stopice u držač stopice kada šijete desnu stranu patent zatvarača.
- 4 Prošijte lijevu stranu patent zatvarača, od ispod ka gore.
- 5 Okrenite tkaninu na lice, prošijte preko donjeg ruba i desne strane patent zatvarača.
- 6 Zaustavite na 5 cm (2 inča) od vrha patent zatvarača. Uklonite podlogu i otvorite patent zatvarač. Prošijte ostatak šava.

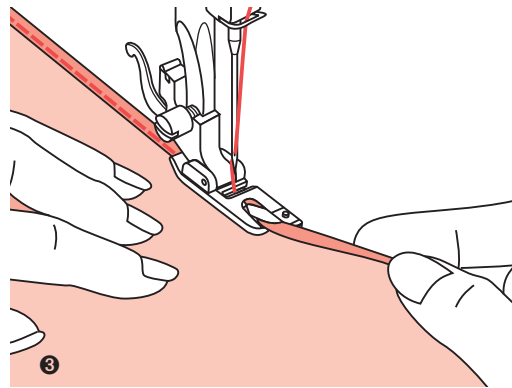
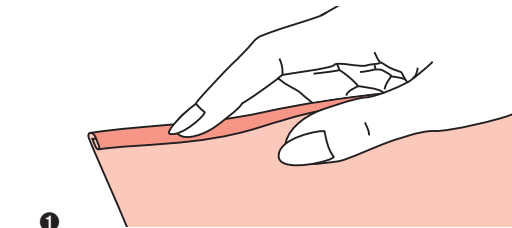
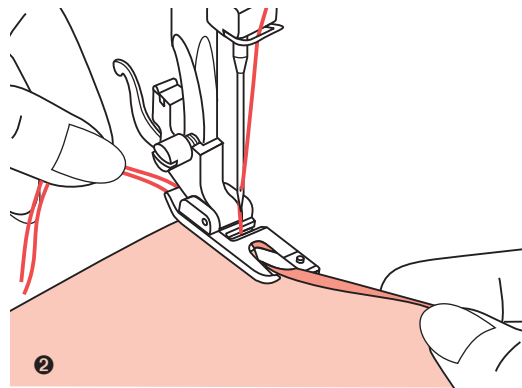
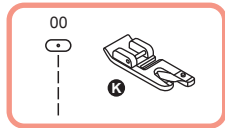

Uski porub

* Stopica za rol porub je opcioni pribor.

❶ Preklopite ivicu tkanine oko 3mm (1/8 inča), a onda ponovo preklopite 3 mm (1/8 inča) od približno 5 cm (2 inča) duž ivice tkanine.

❷ Postavite iglu u nabor rotiranjem zamašnjaka prema sebi i spustite stopicu.

Prošijte nekoliko bodova i podignite stopicu. Umetnite nabor tkanine u spiralni otvor stopice za rol porub. Pomjerajte tkaninu naprijed-natrag sve dok se lijepo ne namjesti preko stopice.

❸ Spustite stopicu i počnite šivati, pažljivo vodeći tkaninu ispred stopice. Ne povlačite presavijeni dio kako biste dobili lijep i ravnomjeran porub.

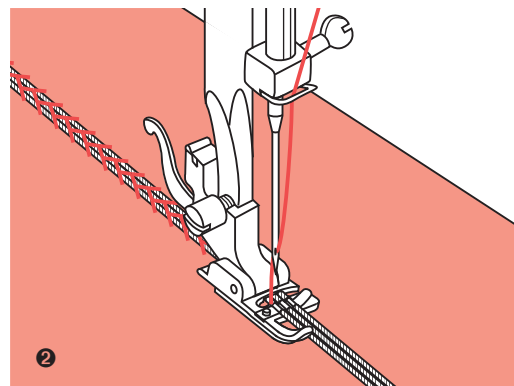
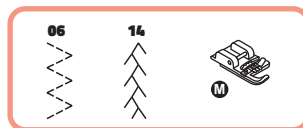
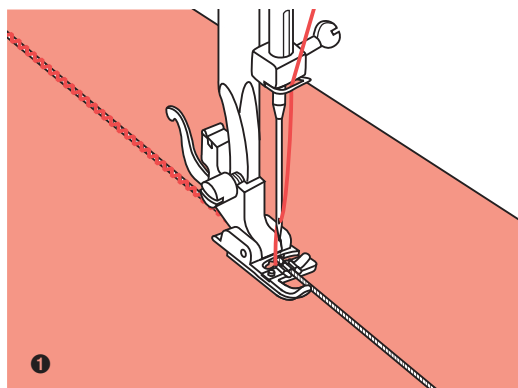
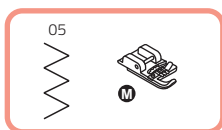

Ukrašavanje prišivanjem vrpce

Prišijte jednu, dvije ili tri niti vrpce kako biste uljepšali tkaninu. Biserni pamuk, konac za vez ili pređa od fine vune, mogu da se koriste za ukrašavanje prišivanjem vrpce.

* Stopica za ukrašavanje vrpcom je opcioni pribor.

Ukrašavanje prišivanjem jedne vrpce

- 1 Označite mjesto na tkanini koje treba ukrasiti. Uvucite vrpce u centralni žlijeb stopice za prišivanje vrpce sa strane desnog bočnog otvora. Provucite oko 5 cm (2 inča) vrpce iza stopice. Žljebovi stopice će držati dužinu vrpce u mjestu, dok se bodovi formiraju preko vrpce.

Izaberite bod i postavite širinu boda tako da bodovi samo prekrivaju vrpce. Spustite stopicu i polako šivajte usmjeravajući vrpce po uzorku.

Ukrašavanje prišivanjem tri vrpce

- 2 Povucite konac nalijevo i umetnite tri vrpce u žljebove stopice i povucite oko 5 cm (2 inča) vrpce iza stopice.

Izaberite željeni uzorak i postavite širinu boda tako da bodovi samo prekrivaju vrpce. Spustite stopicu i polako šivajte, usmjeravajući vrpce.

Šivanje saten bodom

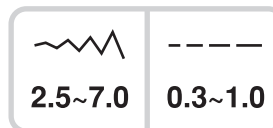
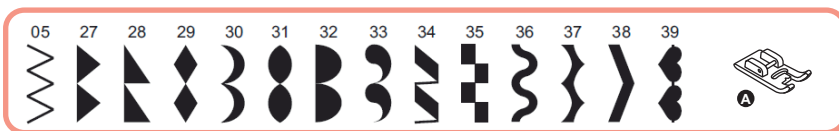

Šivanje saten bodom

Upotrijebite stopicu za saten bod za šivanje saten bodom. Ova stopica ima žleb s donje strane čime se omogućava da gusto šivani bodovi slobodno prolaze ispod.

Za promjenu uzorka kod šivanja saten ili ukrasnog boda, postavite duljinu i širinu uzorka pritiskom na Tipka za podešavanje širine i duljine boda. Prvo izvršite probno šivanje na komadu ostatka tkanine, dok ne dobijete željenu širinu i duljinu.

BILJEŠKA: Kod šivanja vrlo laganih tkanina, preporučuje se uporaba ljepljivog platna ili stabilizatora na naličju tkanine.

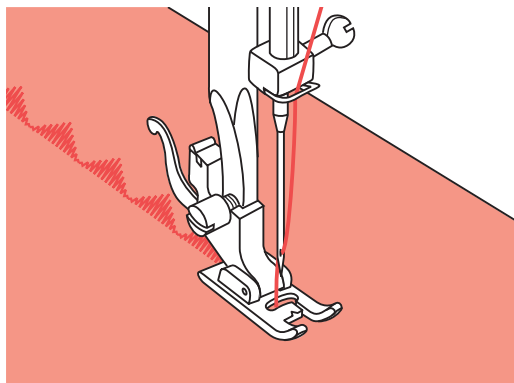

Vodič ivice/vodič za quilting (prešivanje)

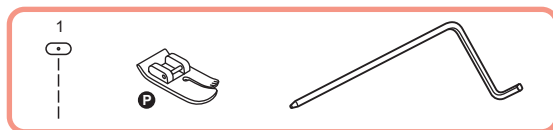

Vodič ivice / vodič za quilting (prešivanje)

* Stopica za quilting je opcioni pribor.

- 1 Postavite vodič ivice/vodič za quilting u držač stopice kako je prikazano na slici i podesite razmak koji želite.
- 2 Prošijte prvi red i dalje pomerajte tkaninu kako biste prošili uzastopne redove vodilicom koja prelazi preko linija bodova.

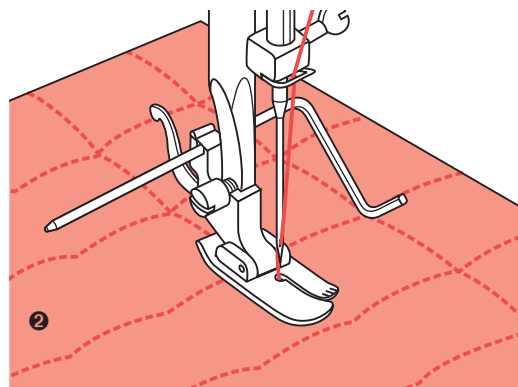
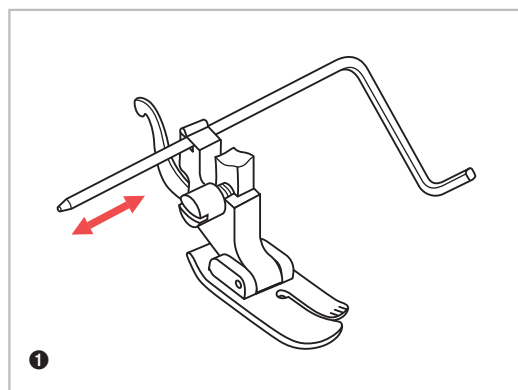

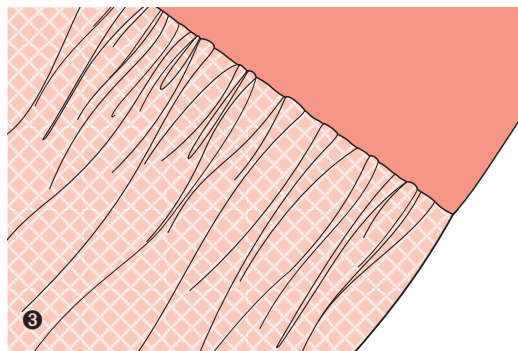
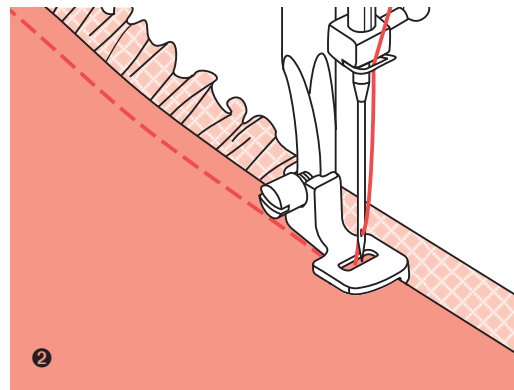
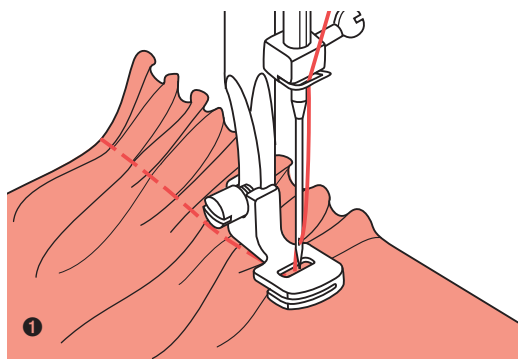
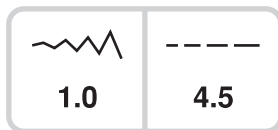
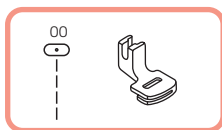

Nabiranje

* Stopica za nabiranje je opcioni pribor.

❶ Uklonite držač stopice i postavite stopicu za nabiranje.

Tkaninu za nabiranje postavite ispod stopice.

Sašijte red bodova. Bodovi će automatski dovesti do nabiranja tkanine.

Postavite regulator zategnutosti gornjeg konca da da postigne željenu punoću nabora. Slabija zategnutost daje mekše nabore, dok će jača rezultirati punijim naborima.

Regulator za postavljanje dužine boda koristi se za određivanje punoće. Što je duža postavka duljine boda, punoća nabora je bolja.

❷ Nabiranje i pričvršćivanje tkanine u jednom koraku

Pozorno pogledajte stopicu za nabiranje kako biste spazili žljeb na dnu.

Kada se koristi žljeb, nabire se donji sloj tkanine dok se isti pričvršćuje na ravni gornji sloj, kao kod pojasa na haljini.

Uklonite držač stopice i postavite stopicu za nabiranje.

Tkaninu koju želite nabirati postavite licem ka gore ispod stopice.

Postavite gornji sloj tkanine licem nadolje u žljeb.

Usmeravajte dva sloja kako je prikazano na slici.

BILJEŠKA: Kada testirate postavke za postizanje željene punoće, radite s 25 cm više tkanine, ukrasa ili lastiša. Tako se lakše određuju postavke i promjene za projekat na kojem radite. Uvijek uradite probno šivanje na tkanini i po istim linijama kao što trebaju izgledati i u završenom projektu.

BILJEŠKA: Šivajte malom ili srednjom brzinom kako biste lakše kontrolirali tkaninu.

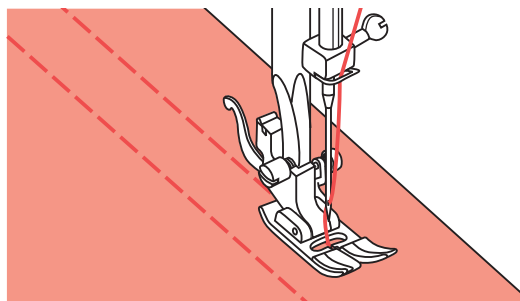
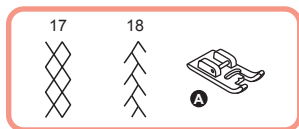

1

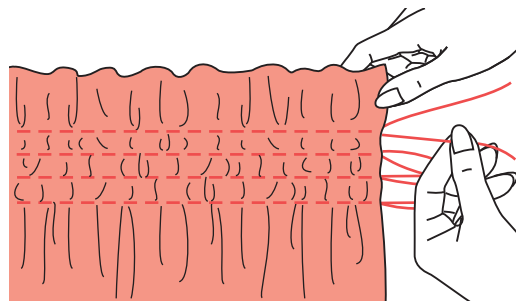

2

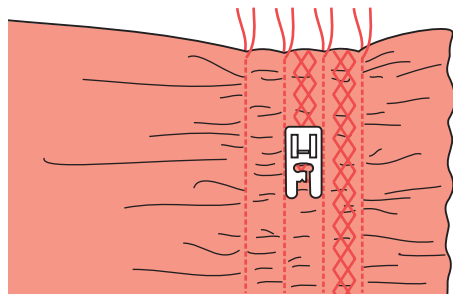

3

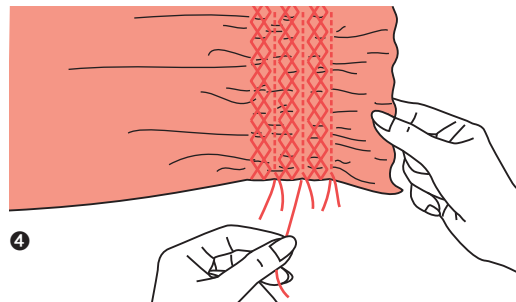

4

Žabice

- 1 Koristite višenamjensku stopicu kod šivanja ravnih linija, odvojenih 1 cm (3/8"), preko cijelog područja. Korisno je lagano smanjiti zategnutost konca u igli, kako bi se donji konac mogao kasnije povući, u cilju nabiranja tkanine.
- 2 Povežite konce duž ivice. Povucite donji konac i ravnomjerno rasporedite nabore. Osigurajte konce na drugom rubu.
- 3 Smanjite napetost, ako je to nužno te šijte bodove ukrasnog uzorka između ravnih šavova.
- 4 Izvucite konce iz šava nabora.

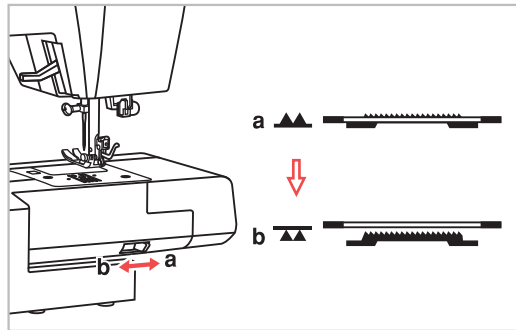
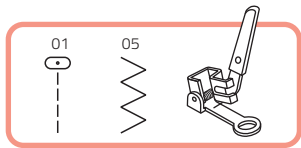

1

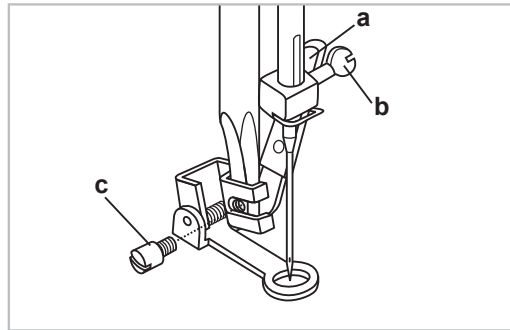

2

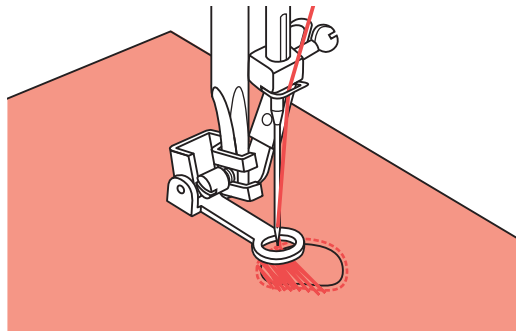

3

Slobodni vez (vez, krpanje, izrada monograma)

* Stopica za krpanje je opcioni pribor.

1 Pomaknite polugu za spušt.donj.transportera 

kako bi se donji transporter spustio.

2 Uklonite nosač stopice i postavite stopicu za krpanje na polugu držača stopice. Poluga (a) treba biti iza vijka za stezanje igle (b). Kažiprstom pritisnite stopicu za krpanje snažno od natrag i zategnite vijak (c).

Krpanje

BILJEŠKA: Slobodni vez se izvodi bez sudjelovanja transportnog sustava stroja. Pomicanje tkanine se radi ručno, najbolje pomoću drvenog rama za vez (nije priložen). Usuglasite brzinu rada stroja i pomicanje tkanine.

3 Prvo proštepajte oko ivica otvora kako biste učvrstili konac. Nastavite poprijeko pomičući tkaninu naprijed-natrag ispod igle. Kada stignete do ruba, okrenite tkaninu za 1/4, pa nastavite u drugom smjeru, vodeći računa o tome da su bodovi ravnomjerni, te što je moguće približnije duljine i gustoće.

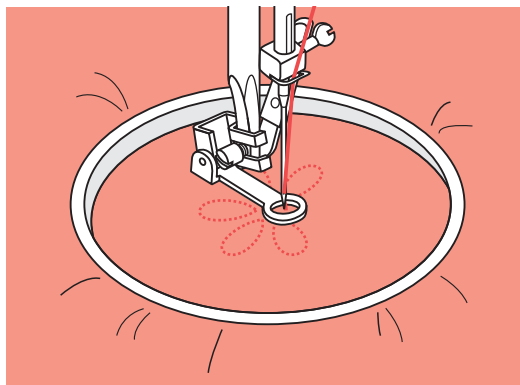

1

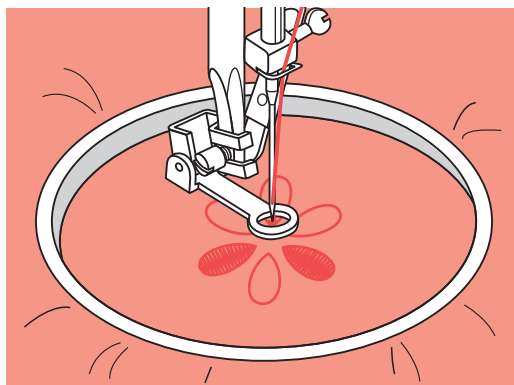

2

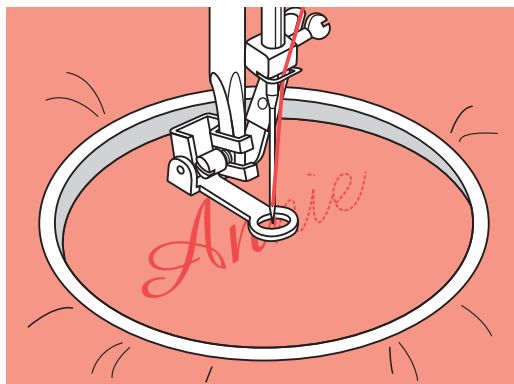

Slobodni vez (vez, krpanje, izrada monograma)

1 Vez

Šivajte duž kontura uzorka pomičući ram za vez. Izaberite uzorak cik-cak boda i postavite širinu boda po želji. Dok šivate, održavajte konstantnu brzinu šivanja.

Popunjavajte uzorak od vanjskih kontura ka unutrašnjosti.

Dulje bodove možete dobiti bržim pomicanjem rama, dok kraći bodovi nastaju sporijim pomicanjem. Krajeve dizajna ojačajte s nekoliko sigurnosnih bodova pritiskanjem auto-lock tipke.

Izrada monograma

2 Izaberite uzorak cik-cak boda i postavite širinu po želji.

Šivajte konstantnom brzinom, polako pomičući ram duž slova.

Kada je slovo završeno, osigurajte ga bodom za pojačanje, pritiskom na tipku za automatsko zaključavanje boda.

* Ram nije uključen u pribor za stroj.

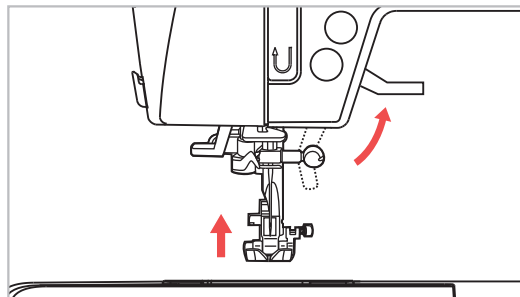
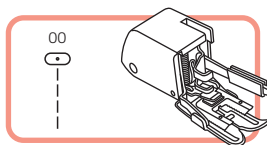

1

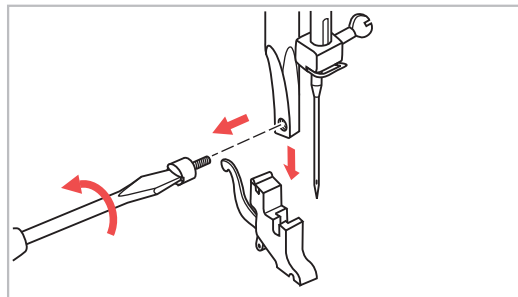

2

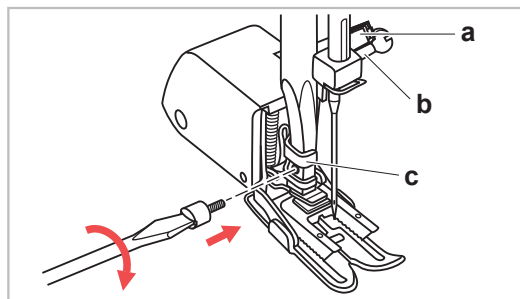

3

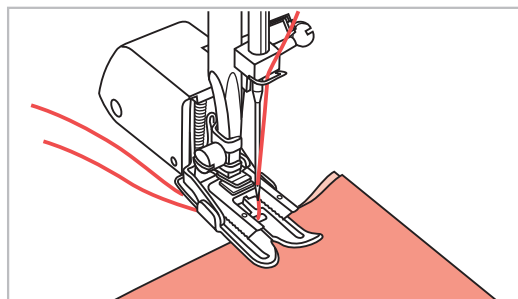

4

Stopica s gornjim transportom

* Stopica s gornjim transportom je opcioni pribor.

BILJEŠKA: Potrudite se pri šivanju koristiti uobičajene stopice; Stopica s gornjim transporterom je pomoćno sredstvo.

Lakše je voditi tkaninu i bolji je pregled rada kada koristite standardnu na stroju. Vaš šivaći stroj osigurava vrhunsku kvalitetu šivanja velikog raspona tkanina, od osjetljivih šifona do višeslojnog trapera.

Pomoćna stopica pomaže lakšem i ujednačenijem pomicanju slojeva tkanine. Posebice je korisna kod uklapanja faldi, pruga i šara na 2 komada tkanine.

Upotrebljava se za šivanje vunastih tkanina, kao što su somot, baršun i pliš.

- 1 Podignite ručicu stopice da biste podigli stopicu.
- 2 Uklonite držač stopice odvrtanjem (suprotno od smjera kazaljke na satu) vijka za
- 3 Pričvrstite stopicu na ovaj način:
 - Ručica (a) bi trebala upasti u prostor iznad vijka igle i spojnice igle (b)
 - Pomaknite glavu stopice (c) slijeva nadesno, tako da dobro nalegne na nosač.
 - Spustite nosač stopice.
 - Zategnite vijak na nosaču u smjeru kazaljke na satu.
- 4 Prije početka šivanja, provjerite jesu li igla i stopica dobro pričvršćene.
- 4 Provućite donji konac i postavite ga, kao i konac igle iza stopice s gornjim transportom.

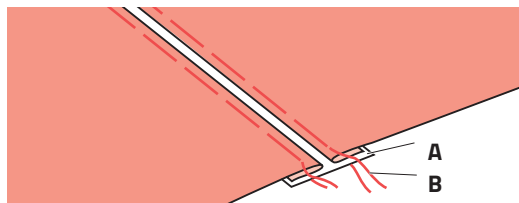
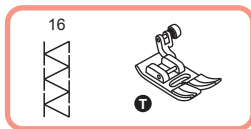

1

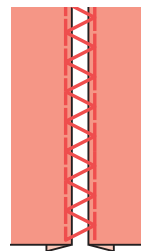
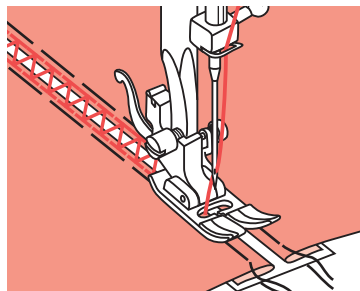

Spojni bod

- 1 Odvojite presavijene ivice dijelova tkanine razmakom od 4 mm (1/8 inči) i profircajte ih na komad tankog papira ili na vodotopivi stabilizatorski list.
- 2 Poravnajte centar stopice s centrom 2 komada tkanine i počnite s šivanjem.
- 3 Nakon šivanja, uklonite stabilizator i bodove za fircanje.

A Tanak papir

B Fircanje

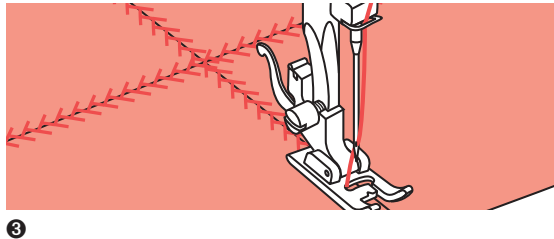
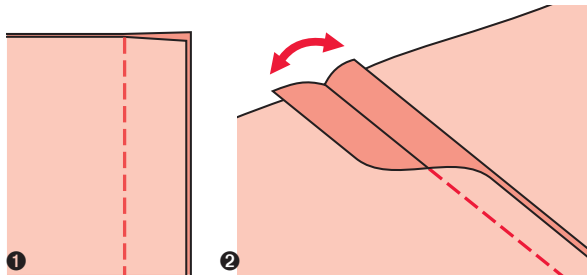
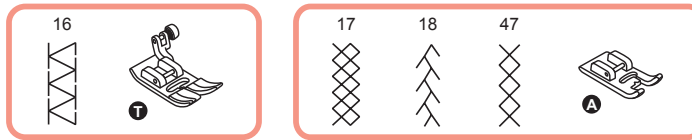

Ukrasno prešivanje

- 1 Postavite dva komada tkanine, licem na lice, proštepajte ih ravnim bodom.
- 2 Otvorite dodatak za šav i preglačajte ga.
- 3 Okrenite tkaninu na lice, postavite središnji dio stopice na samu liniju šava, zatim štepajte ukrasnim bodom preko šava.

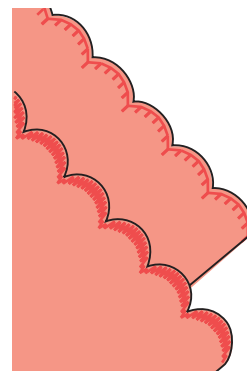
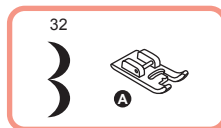
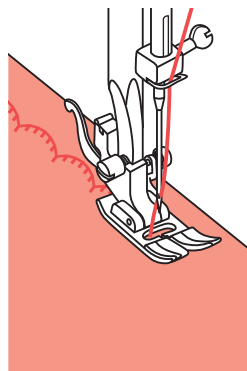
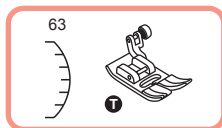
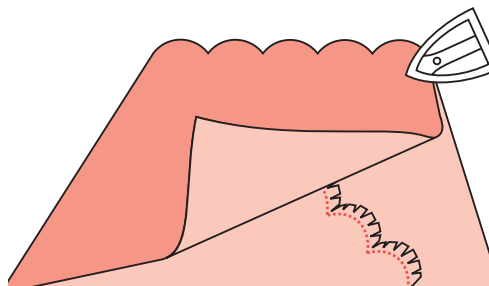
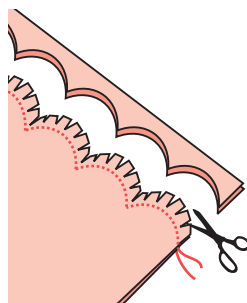
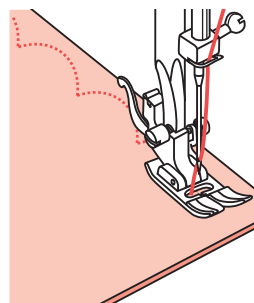
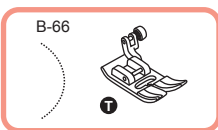

Školjkasti bod

- 1 Presavijte tkaninu licem na lice pa proštepajte duž ivica, kako je prikazano na slici.
- 2 Odsijecite višak tkanine na oko 3mm od ivice (1/8 inča) pazeći da ne prerežete konac. Zasijecite rub.
- 3 Okrenite tkaninu, lijepo namjestite porub pa ga preglačajte.

Opšivanje školjkastim bodom

- 1 Šijte na liniji poruba.
- 2 Podrežite tkaninu blizu bodova, vodeći računa da ne presječete konac.

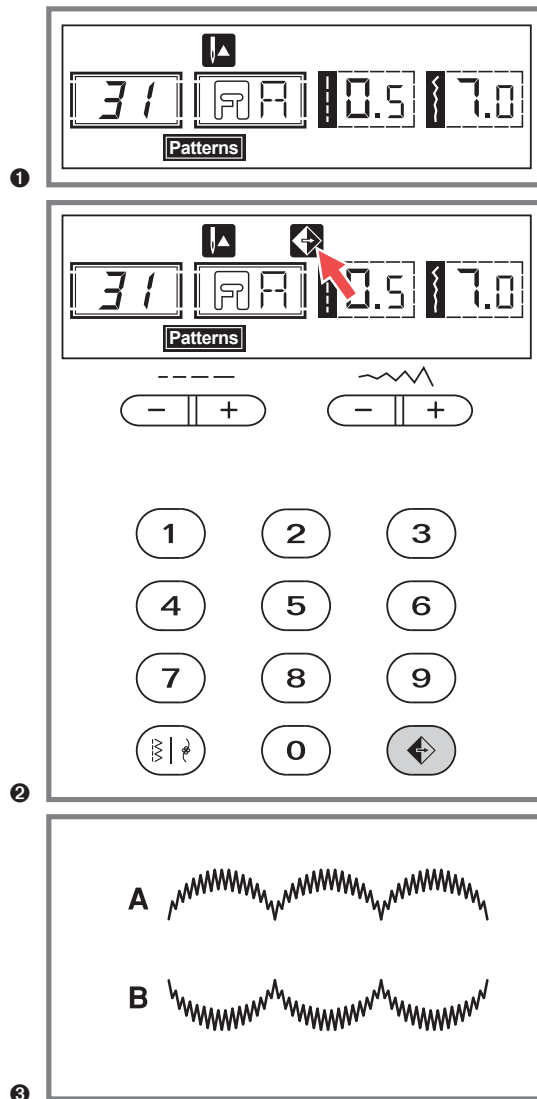

Rotiranje boda kao u zrcalu

BILJEŠKA:

- Izravni uzorci 8/9/10 i uzorci B skupine 16-27 ne mogu se rotirati kao u zrcalu.
- Uzorci, rotirani kao u zrcalu, mogu se kombinirati s drugim uzorcima.

- 1 Izaberite uzorak.
- 2 Pritiskom na tipku za rotiranje uzorka kao u zrcalu, LCD zaslon će prikazati tu funkciju.
- 3 Počnite šivanje pritiskom na Start/Stop tipku ili na stopicu, uzorci se prikazuju rotirani kao u zrcalu.

A Šivanje običnim uzorkom

B Šivanje uzorkom rotiranim kao u zrcalu

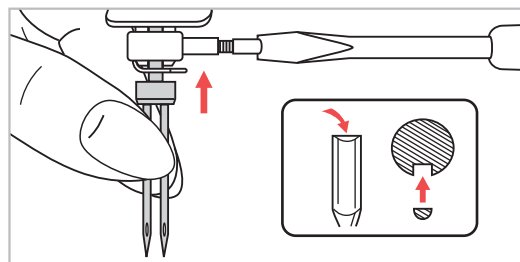

1

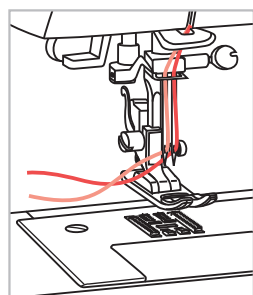

3

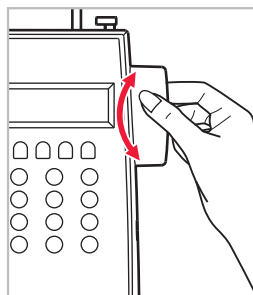

4

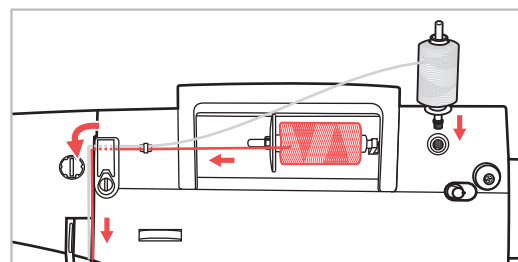

2

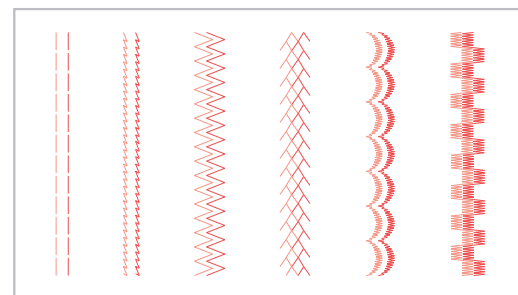

5

Uporaba dvoigle

* Dvoigla je opcioni pribor.

❶ Postavite dvoiglu.

BILJEŠKA: Kod uporabe dvoigle, koristite višenamjensku stopicu  bez obzira na to što ćete šiti.

Koristite samo dvoigle s razmakom od najviše 2 mm udaljenosti između igala.

❷ Pratite upute za uvlačenje konca u jednu iglu pomoću vodoravnog nosača rollice. Konac provucite kroz lijevu iglu. Postavite pomoćni nosač kalema (uključen u dodatni pribor) u otvor na vrhu stroja. Konac provucite kroz preostale točke, s tim što treba preskočiti vodilicu iznad igle. Provucite konac kroz rupicu na desnoj igli.

❸ Konac u svaku iglu uvucite odvojeno.

BILJEŠKA: Provjerite jesu li oba konca koja se uvlače u dvoiglu iste debljine. Možete koristiti jednu ili dvije boje.

❹ Prije šivanja okrenite zamašnjak za provjeru prolaze li obje igle kroz otvor stopice, kako igla ne bi udarila u ubodnu ploču.

❺ Izaberite uzorak i počnite sa šivanjem. Osim Izravnih uzoraka  i uzoraka 16–27 B skupine, svi se ostali uzorci mogu koristiti. Šivaju se dvije linije bodova, paralelno jedna s drugom.

BILJEŠKA: Kada koristite dvoiglu, uvijek šivajte polako i održavajte nisku brzinu kako bi osigurali kvalitetu boda.

Širina boda ne smije biti postavljena na prevelike vrijednosti kod šivanja dvoiglom.

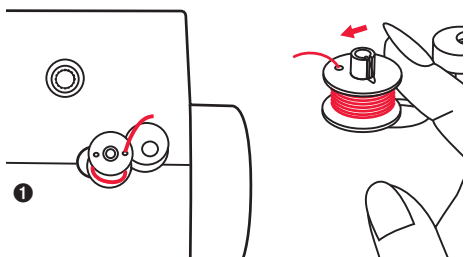

3

Prikaz poruke s upozorenjem

1 Spuštanje poluge za rupicu za gumb

Kad izaberete bilo koji uzorak rupice za gumb ili uzorak za krpanje, LCD zaslon prikazuje sliku . Ovo je podsjetnik za spuštanje poluge za rupicu za gumb.

2 Namotavanje špulne

Kada je vreteno za namotavanje špulne aktivirano, (krajnje desni položaj) pojavljuje se slika  na LCD zaslonu kao podsjetnik.

3 Vraćanje osovine vretena za namotavanje nalijevo (3 zvučna signala)

Ako je osovina vretena za namotavanje špulne postavljena na desnoj strani, (uključena) i ako se pritisne bilo koja tipka, čuju se 3 zvučna signala.

Pomaknite osovinu vretena za namotavanje nalijevo (isključeno) kako bi tipke postale operativne.

Upozoravajući zvučni signal:

- Kada radi ispravno: 1 zvučni signal
- Kada radi neispravno: 3 kratka zvučna signala
- Kada je šivaći stroj u kvaru i ne radi:
3 kratka zvučna signala

Ovo znači kako se konac zapetljao i da se osovina zamašnjaka ne može pokrenuti. Rješenje potražite u odjeljku "Rješavanje poteškoća". Nakon rješavanja problema, stroj će nastaviti šivati.

BILJEŠKA: Ako problem nije otklonjen, kontaktirajte lokalnog distributera.



POZOR: Ako se konac zapetlja unutar čunka tijekom šivanja, kočeci iglu, sigurnosni prekidač će zaustaviti stroj u potpunosti. U cilju ponovnog pokretanja šivaćeg stroja okrenite on/ off prekidač na („O“) a nakon toga ponovo prekidač ON („-“).

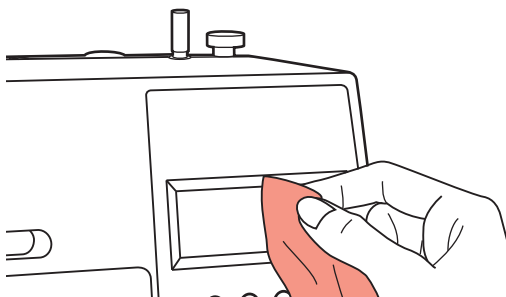

Održavanje



POZOR: Isključite kabel iz utičnice prije čišćenja zaslona i površine šivaćeg stroja. U suprotnom, može doći do elektro udara ili tjelesne ozljede.

Čišćenje zaslona

Ako zaslon nije čist, lagano ga obrišite suhim ubrusom.

Ne koristite organska ili agresivna otapala ili deterdžente.

Čišćenje površine šivaćeg stroja

Ako je površina šivaćeg stroja prljava, lagano potopite ubrus u blagi deterdžent, snažno ga iscjedite i obrišite površinu. Nakon što ste površinu ovako očistili, ponovo je obrišite suhim ubrusom.



POZOR: ovaj stroj je opremljen 100 mW LED žaruljom. Ako je nužno zamijeniti žarulju, kontaktirajte najbližeg ovlaštenog prodavača.

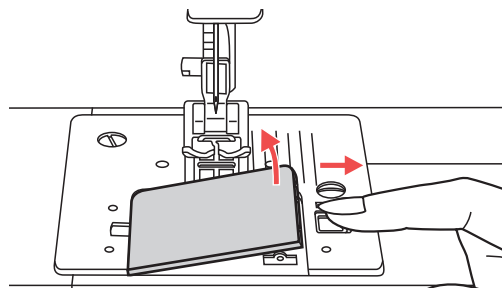

❶

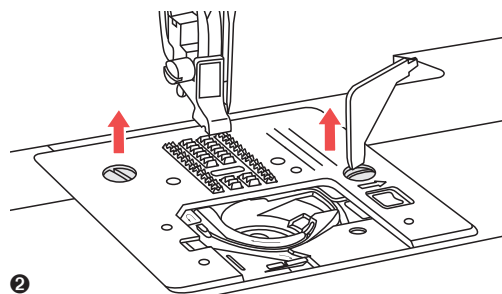

❷

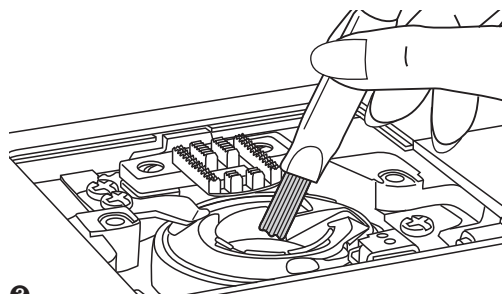

❸

Održavanje

Čišćenje čunka

U čunku se mogu nagomilati ostaci konca ili tkanine što može ometati rad stroja. Redovito provjeravajte i čistite mehanizam za šivanje kada je to nužno.



POZOR: Isključite stroj iz utičnice u zidu prije izvršavanja bilo koje radnje na održavanju.

- ❶ Uklonite poklopac špulice i špulicu.
- ❷ Uklonite iglu, stopicu i držač stopice.
Pomoću L-odvijača, uklonite vijke koji drže ubodnu ploču; uklonite ubodnu ploču.
- ❸ Četkom očistite zupce donjeg transportera i kućište špulice. Također ih očistite mekanim, suhim ubrusom.

Problem	Uzrok	Rješenje	Str.
Gornji konac puca	1. Konac nije pravilno uvučen u stroj	1. Ponovo uvucite konac u stroj	39
	2. Konac je prezategnut.	2. Smanjite zategnutost konca (manji broj).	51
	3. Konac je predebeo za iglu.	3. Izaberite veću iglu	61
	4. Igla nije pravilno postavljena.	4. Uklonite i ponovo postavite iglu (ravna strana prema natrag).	63
	5. Konac je namotan oko nosača rolice .	5. Uklonite nosač rolice i odmotajte konac sa istog..	39
	6. Igla je oštećena.	6. Zamijenite iglu.	62
Donji konac puca	1. Kućište špulice nije dobro postavljeno.	1. Uklonite pa ponovo postavite kućište špulice, a onda provucite konac. Konac bi se trebao lagano provlačiti.	37
	2. Kućište špulice nije dobro namotano.	2. Provjerite špulicu i kućište špulice.	37
Preskočeni bodovi	1. Igla nije pravilno postavljena.	1. Uklonite i ponovo postavite iglu (ravna strana prema natrag).	63
	2. Igla je oštećena.	2. Postavite novu iglu.	63
	3. Korištena igla neodgovarajuće veličine	3. Izaberite iglu koja odgovara koncu.	61
	4. Stopica nepravilno postavljena.	4. Provjerite i pravilno postavite.	31
	5. Konac nije pravilno uvučen u stroj.	5. Ponovo uvucite konac u stroj.	39
Igla puca	1. Igla je oštećena.	1. Postavite novu iglu.	63
	2. Igla nije pravilno postavljena.	2. Pravilno postavite iglu (ravna strana prema natrag).	63
	3. Neodgovarajuća veličina igle u odnosu na tkaninu.	3. Izaberite iglu koja odgovara koncu i tkanini.	61
	4. Postavljena pogrešna stopica.	4. Izaberite odgovarajuću stopicu.	53
	5. Vijak zatezača igle je labav.	5. Koristite odvijač kako biste čvrsto zategnuli vijak.	63
	6. Stopica koja se koristi ne odgovara tipu boda kojeg želite šivati.	6. Postavite stopicu koja odgovara tipu boda kojeg želite šivati.	56
	7. Gornji konac je prenapet.	7. Popustite napetost gornjeg konca.	51

Problem	Uzrok	Rješenje	Str.
Labavi bodovi	1. Konac nije pravilno uvučen u stroj.	1. Provjerite konac.	39
	2. Konac nepravilno uvučen u kućište špulice.	2. Uvucite konac u kućište špulice kako je prikazano na slici.	37
	3. Kombinacija igle / tkanine/ konca nije odgovarajuća.	3. Igla mora odgovarati tkanini i koncu.	61
	4. Neodgovar. napetost konca.	4. Popravite napetost konca	51
Bodovi se skupljaju i nabiru	1. Igla je predebela za tkaninu.	1. Izaberite odgovarajuću iglu.	61
	2. Duljina boda nepravilno postavljena.	2. Ponovo postavite duljinu boda.	77
	3. Konac je prenapet.	3. Popustite napetost konca.	51
Bodovi se skupljaju i nabiru	1. Konac u igli je prenapet	1. Popustite napetost konca.	51
	2. Konac nije pravilno uvučen u iglu.	2. Ponovo uvucite konac.	39
	3. Igla je preteška za tkaninu koju šijete.	3. Izaberite iglu koja odgovara koncu i tkanini.	61
	4. Duljina boda je preduga za tkaninu.	4. Skratite duljinu boda	77
Stroj se zaglavio	1. Konac se zakačio na kukicu.	Uklonite gornji konac i kućište špulice.	151
	2. Donji transporteri su puni ostataka konca i tkanine	Zamašnjak rukom okrenite naprijed-natrag i uklonite ostatke konca i tkanine.	
Stroj je bučan	1. Ostaci konca ili ulja nakupljeni na kukici ili držaču igle.	1. Očistite kukicu i donji transporter kako je opisano	151
	2. Igla je oštećena.	2. Zamijenite iglu.	63
	3. Lagano brujeći zvuk se čuje iz unutarnjeg motora.	3. Uobičajeno.	/
	4. Konac se zakačio na kukicu.	Uklonite gornji konac i kućište špulice. Zamašnjak rukom okrenite naprijed-natrag	151
	5. Donji transporteri su puni otpadaka tkanine ili konca.	i uklonite ostatke konca ili tkanine.	

Prije pozivanja servis službe, provjerite sljedeće stavke. Ako problem potraje, kontaktirajte prodavaonicu u kojoj ste kupili proizvod ili najbližeg ovlaštenog prodavača.



Odlaganje

Ne odlažite elektro aparate kao nesortirani društveni otpad; molimo, koristite odvojene objekte za prikupljanje otpada. Kontaktirajte lokalnu upravu za informacije vezane za dostupne sustave prikupljanja otpada.

Ako se elektro otpad odlaže na deponijama, postoji mogućnost da opasne supstance dospiju u podzemne vode i hranidbeni lanac, narušavajući zdravlje ljudi.

Kod zamjene starih uređaja novima, trgovac je zakonski obavezan besplatno preuzeti Vaš stari uređaj.

ELEKTRO PODACI

VERITAS AMELIA

100 -240 V 50 / 60 Hz 70 W

Klasa zaštite II

Žarulja

5 V max. 100 mW

